滿洲報星期副刊

教育救國

(續)(張伯苓先生演講)

(中青學生崔連科汪思澄畢殿元合記)

常言說的好、知己知彼、百戰百勝、我們中國人向來都是自大、自高、看不起外人、視之為蠻族、視之為夷狄、及至庚子之役、我國失敗於英、德、法、日……等國、從此我國人的自大心、又一變為自餒心！敬外人簡直比爹母還重、這是多麼可歎！我們須要知道、自大的心是錯的、自餒的心更是不對了！我們要一直往前去作、要有自强心、才能敵住外人、現在中國雖然是亂、但是我總抱着樂觀、因為我們中國人現在知識漸々的開了！對於國家的觀念也增加了、現在雖然亂我想總有不亂的那一天、現在我國好像新建築的房子、建築的手續、快要完了、不過屋內雜貨着些塵土、灰、泥等物、還得收拾好了、那不是、一座很美麗的屋子嗎？世界各國的進展、試問那一國沒有內亂、這不過是個潮流所趨罷了！我們不要因此而灰心、我們不要因此而餒志、所以我抱樂觀的原因、就在這裏、我們只要抱定一種宗旨去作、總能有良好的結果、這次我坐輪船的時候、有一些外國的商人——在中國魯國經營商業的——紛紛的議論我們中國內亂擾害他們經營商業等語、我聽了這種話來、便對他們說……我們中國不是你們的商場、又不是你們的殖民地、你們總應幫助我們、使我們中國的商人有自立的精神、將來我們中國有成就的那一天、對待你們外國人、必然是很好的、你們現在不但不幫助、還發生什麼阻力、將來豈不要結成惡感……我拿這話答覆他們、他們只得罷了、我看現在的中國人、能力不在他國以下、要振作精神去作、或能比別國的人強些也說不定、就拿這次遠東運動會的事、來作一證明

今年第八屆遠東運動會、該在我國開會、當未開會頭幾月、日菲兩國來信問我國、能不能在中國開會、——他的用意是為着中國內亂的緣故——我們中國答覆他是無論如何、總是在中國開的、所以假上海勞神父路為會場、為的是叫外國人看看我們辦事的精神如何、一切全由中國人自己辦理

遠東運動會的慣例、是在那一國開會、那一國人便為裁判員、但是第七屆運動會在菲律賓開會、日本田徑賽紀、因為菲人裁判不公、退出運動場、兩國幾乎傷了國際間的感情、所以這次日菲兩國要求中國改了舊例、三國的人同為裁判員（一）為免去第七屆運動會的誤會（二）請求西人來幫忙以免去各種弊端、我們回答他們請求西人為監查員、則可、裁判員還是得中國擔任的、到乃開會的時候、不意竟發生了兩種不好的事件（一）第一日、有菲律賓運動員、因在預賽時不合規矩、被我國裁判員取消、第二日游泳、日人特選我為網裁判員、我本想拿運動法律去綑制他、又一想未免傷了國際間的感情、在這時我要表明幾句話、遠東體育協進會是常設的、運動會是臨時的、常設機關可以隨便開會、但是別的日子開會不便、所以就在開運動會的時候開會、此次運動會的第二天、就是體育協進會開會的日子、於是菲律賓代表、日本代表爭論一切、運動會的規矩、我就對他們說遠東運動成立已經十六年了！最大的目的、為的是造成幾個世界體育家、能跳、能跑、能守着各種的規矩、就是為提倡東亞的體育、兼德育、並且可增加國際間的友誼、至於贏的幾個得幾個、那是細小的問題、不用計算……此次運動會還有一段趣史、我對諸位談々、就是我國足球、是久負盛名的、此次又勝了菲人、菲人居然動武、但是我們中國人並未還手、這個是很對的、對於籃球中日先賽、日人大負、日菲賽時菲人又勝、分數相差不多、我們以為可以一定勝菲、誰知中菲賽時、我們竟負了第二次再賽、我們又負一分、這時有一位老先生——參觀者——急得嘆口氣道！「嗳這也是國運呀！」「全場鼓掌」——他的意思就是運動員雖強、但是中國運氣不好、所以竟負了、此次運動會得錦標的是日人、因為第六屆遠東運動會有兩國錦標相等、後來就以田徑賽得錦標々、為優勝者所以日人為第一、最可惜的、就是中國田徑賽覺得了一個零、日本天皇所製的銀杯、為日人得去閉會的時候、日菲人對我說、中國內亂如此、未預料竟能把這次運動會辦得這樣完善、實在是我們所想不到的」——他們是心中有什麼話、便說什麼的——我想這次運動會、以我的意見也還算不錯、結果我們是第二、雖然是第二、也有原因、因為我們運動員很少、網球還是從新加坡來的人、野球是火奴魯魯來的、所以上海西洋報紙嘲笑我們、上面說看「誰得勝利乎？中國人而非中國少！」這樣看起來、我們中國東湊一個、西湊一個、竟能如此可見中國地大人廣了！所以我很希望、我們運動界沒得着錦標的要努力練習、要使運動事項一天比一天進步才好！

我國所辦的體育協進會、共分五區、就是華北、華東、華西、華中、華南、這樣的分法、是包括很大的、以後擬改為城鎮單位、所以我很希望大連也要組織個體育協進會、以後或可參加全國運動會、或是第九屆遠東運動會、我對於體育一事、是非常注重的因為人要作事、非有健强身體不可、人要有健强身體、作事才能發生樂趣、那麼要想身體康健、必得研究體育、所以我常常問敝校的小學生、說你願意活多大歲數？小孩必說願活七十歲、八十歲、要問你預備了嗎？小孩便沒有什麼答覆了！所以要想活歲數大、必得預先預備的、預備的工夫、最要緊的是合作、所以我們研究體育、要聯合的、聯合力大而趣味厚、可以把自私自利的心去掉、終能得着最後的勝利、從此看來、我們可以不合作嗎？我們要把團體結合得堅固、努力去作、才可以有良好的結果、前途遠大、就是在諸位的領袖了！但是各事也不可全靠領袖、必須人人自主、大家合作才好……

……（下略）全場鼓掌（完）

紀美國之新戲院

美國有新戲院曰洛克山者、規模之偉大、設備之周全、為世界冠、而營業之盛、亦破世界影戲院之紀錄、紐約金融界、曾有關於該院開幕來營業概況之記載、述之綦詳、爰譯其要者如左、亦以覘美國影業發達之一斑焉、該院開幕於本年三月十一日、至八月五日止、除開幕之一天、所得三萬餘金外、自三月十二日起此二十一星期內、計收入二百二十一萬六千八百五十八美金、其間以四月十六日起之一星期、為營業鼎盛時期、蓋春光正好、機關學校、咸暫停歇、以慶此年僅一度之復活佳節也、於是客家亦徙增、一星期內收入達十二萬九千五百十四金三角五分、該院開支每禮拜約在五萬至七萬金之間、此二十一星期中、盈餘所得、當不下百萬美金、亦云鉅矣（何挺然）

秋景

夏日扮着豔粧的花兒姑娘、

和披着綠衫的柳兒嫂嫂、

現在都已卸去了。

祇孤單々地現出一種失意的情態。

助光貿彩的那些狂蜂浪蝶、

現在都已無踪跡了。

啊！

這是秋之神的嚴肅吧！

（金州于文明）

五台山調查記

楊家將木柯寨之遺蹟

北京、教育部前派歷史博物館館員羅庸、赴山西五台山調查、該員已返京、茲誌其調查所得如左、據羅云彼係上月中旬由雁門關繞道赴五台山、抵山麓、始知山之最高峰、夏天常積雪、周圍包三百餘里、在山盤桓半月、實有飄飄欲仙之感、本擬上最高峰遊覽嗣因該處夏季多雨、盤腸河水陡漲、山行多不方便、僅就半山可見、詳為考查

廟宇及院塔

該山全山共有廟宇三百六十餘處、五台裏邊大廟宇為六十四、五台外邊、亦有大廟宇三十六、其中尤以大寺為最美觀、十大寺之中有大顯通寺、傳說係東漢明帝時由印度僧人摩騰竺法蘭所建、寺內現住僧徒二百餘名、規模之大、已可概見、世人祇知道洛陽白馬寺為東漢遺蹟、今得此寺可併為二也、全山古塔、指不勝屈、但以舍利塔為最大、傳說係東漢時印度阿育王所建

楊家遺蹟

過雁門關時見城樓上有楊六郎塑像、東行不遠、有地名金沙灘、再東有六郎寨、據土人云、如掘地數尺即可得當時馬吃之草料豆子模型、崞縣東南五十里有義口、口內有山名木柯寨、山脚尚留穆桂英當年插旗子之石墩、五台山中有一樓觀谷、谷內一寺名曰太平興國寺係宋太祖滅晋時所建、楊五郎創髮為僧、即在該寺、寺中建碑、署楊招討寧字、寺內陳列楊五郎塑像甚多、余已擇其可認而模型者、拍照一二、除塑像外、尚存有楊五郎兵器一根、其狀為一鐵棍、長七尺五寸、周圍約三寸餘棍上刻有兩行字、第一行為重八十一斤、第二行為謝榮攬段思禮造、因此種々、故自宋以至前清末年、國家對該寺均按年給五百兵之糧餉、相傳楊為僧時、帶有五百兵士也、此事在正史雖不多見、然東考其實、俗所謂楊家將一典、確已鑿々有證矣

發現古錢

余離開五台山後、即繞道赴繁峙縣、途中屢遇兵士嚴詰、然婉為解說、亦安然無恙、八月秒抵直隸阜平縣、聽說距縣二十里疙疸村李盛蘭家於今年舊歷二月一日、因掘地而得一甕、內盛古錢二十萬、當經親者、李盛蘭不肯售、經經設法婉商、乃將甕提出觀看、甕高有三尺、周圍約三尺、黑漆猶存、當拿出古錢二十枚觀看、均為五銖、確係唐宋間物、詢以價值、據稱需八十元一枚、旋赴縣署交涉、允即代為搜集、現已呈請部中備文後往領取、惟李盛蘭所花之掘費、不能不予也云

◇……萬里長城之鳥瞰……◇

可憐的少女

——社會悲劇之一幕——

（狂郎）

蕭蕭荷葉、冷雨孤燈、可怕的凄涼呵、秋蟲們又哭唱着悲哀的曲子了、這是多們動憐的呀破碎而殘了裂痕的一顆心的我呵又有什麼勇氣、排遣這種傷感呢、異的、哭號一般的秋聲、引出在我潛在的意思中的一幕悲劇來暖々、我怎敢再去回憶呵、然而我怎能不去回憶喲

這個悲凄的音浪、彷彿是那一個少女的哭聲呵、我的上帝呀、請不要使我再想那一幕悲劇罷、然而我怎能夠不想喲！

她、眞是一個天下最可憐的少女呵、我一想到她一副淸瘦灰的面孔、她的一派嫵媚而弱怯的風神、我就立刻想到當她哀號的凄惻的情況、我簡直被刺激得要瘋狂了

那一天是個涼爽的夏季的早晨是我回到故鄉休假的第九天、早晨、我正想到門外柳陰底下、去散散步、吸些新淨的空氣、忽然一陣啜泣的悲音、吹到我的耳底綠眼一看、原來遠遠的一個井台上面、坐着一個十六七歲的少女手扶在一條木頭扁擔上、身旁立着兩隻水桶、她垂着蓬亂的頭髮

「她爲何大淸早起、就坐井台上哭泣、況且她那般纖弱的身子怎能夠勝擔水的重任呢」

這時候一抹的朝旭、正升到林梢、萬象、肅靜、晨氣淸舒、她給與我印像、更是深刻、不禁彈動了我的心弦、我的理智被她這一種嗚咽的波瀉、已失了知覺一般、一心想往前去、不料想她看見了我、倉卒的挑起水擔、頭也不回的走了、我痴立着看她那個狼狽的後影恰巧汝梅汝環走過來

「哥哥、不家去吃飯、吾們已經吃了、要上學去拉」

汝梅手拿着書包、向我說、正在那面拭淚、我一看就怔了、我自已轉念

走到我面前、汝環也湊到過來站住

「前面那個挑水的姑娘、你們可認識她？」

「哥哥連她都不認識、她不是河西王家的香菱嗎」

「她爲甚麼住在這條街上、她又爲什麼自已來挑水」

「哥哥還怕不知道呢、她的爹媽搬到邊外去了、她現在接在婆々家裡了」

我聽汝環說到這里、不禁心裡一酸

「唉々、不想人事變更、眞是白雲蒼狗、想不到活潑天眞的香菱青梅竹馬的伴侶、現在當人家的童養媳婦了、看她方才那一種情形、一定是受她婆母的虐待、不然她爲何暗自哭泣呢、可憐她受罪也無處訴呵、她的父母已遠隔千里、看也看不見她呵……」

我正痴想呆立着、汝梅用手一拉汝環說

「妹妹、走罷、快上課了、小心就誤了功課、晚上放學再和哥哥談話罷」

她們說着走向學校去了、我回到家裏、悶々的吃了早飯、只得等候妹妹們放學家來時、細問問他們

深院乘涼、弟妹們歡笑的聲音和門外溪中的蛙聲、互相雜雜、這是我自假期回家、每晚上所聽的音樂、但是自從淸晨遇見了那個可憐的少女、頓減了我的淸閑的天倫樂趣、晚上汝梅同汝環又在柳桃的陰旁、唱一首她們新學的歌

「避暑向方塘、荷花淡淡香、鴛鴦細、蝶板忙、游絲淵淵燕雙雙情頓爽……」

我又想起那個香菱的問題、所以沒開心聽她們唱、我招呼他們到前面、我問

「香菱的婆婆待她不好嗎、我今天早起看見她坐在井台上哭什麼呢？」

「哥哥不在家、那里知道、她婆婆原是很利害、當常把她打的哭號起來、她的婆婆、不是當人說她能吃不能做、就是說她不知好歹、她常常出來到外邊哭、要叫她婆々看見了、回家還得打一頓々」

汝梅說着、不住的替她嘆息、表出許多的同情、汝環又說

「眞可憐啊、有一天星期、我和姊、往她們院裡去、找劉鳴春去、正遇她婆々打她、血上都出血了、幸有大家拉開、說是她婆々放在屋內一盤子剩的包子、走不多一去、就少了二個、她婆々認爲是她偷吃的、她不知道、她婆婆就打起她來、後來旁人細看、見盤子旁面有些貓的脚印子、才知道寃枉了她、這一類的事情、有許多呢」

我聽得這種情、眞與喝飲大盃的白蘭地一般、當時覺得血管都熱起來、腦子更是要漲裂的樣子然而我沈思到他那種可憐的模樣慘白的面孔、揣度他那樣活受罪沒有親人可訴的悲痛、我幾乎要哭、要放聲的大哭了

光陰如電光石火、轉眼已是三個月的事了、現在我仍然過我的逆旅生涯、寄身在塞北塵煙、數十日來、風凉夜冷、秋已老矣、寄樓寂居、遙憶那一個可憐的無辜幸者、正不知是死是活、當此秋風怒嘯、秋蟲悲鳴的夜晚、怎能不引我回憶、他那可憐的哭泣呵、害々、冷酷的、殘忍的人生呵！

（完）

十六、九、二十六、長春

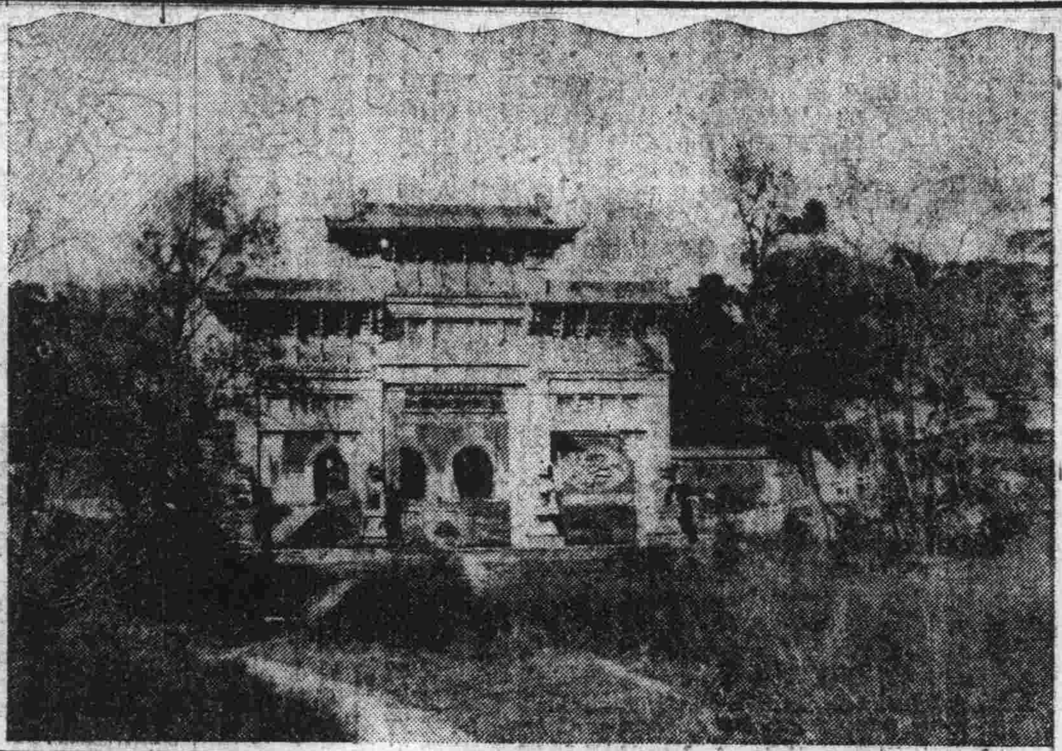

◇……元朝遺城

城爲元朝忽必烈所築在北京郊外現在已成廢墟矣

◇……惲南田之牡丹……◇

記復縣印石之發現

△中國印刷界歷史上之新紀元

一、印刷石之發明

按印刷石之發明、遠在十六世紀第當時不過以代金屬而事凸刻凹而已、至實際應用化學方法以製平版者、則塞內費爾德之功也、塞氏嘗煉銅版用、油墨書於大理石上、因思倘注酸類於此緻密之石面、必能蝕成凹版、然以石理堅硬、未克成功、一日其母入其研究室、命記洗衣賬、因無紙遂乃以自製用單蠟墨肥皂、蠟、脂肪等學名防脂劑）暫記於大理石上、數日後、以酸洗之、冀除去其文字、而終不可得、因於此方面、又繼續爲數十百回之試驗、知大理石與脂肪發生化合之力甚强石版乃底於實用、此西曆一千七百九十九年事也、後人依塞氏之發明、繼續研究、遂得有今日盛況

二、世界印石之產狀

世界印刷石之產地、惟有德意志之Papphrliu、地方行銷各國、近來已覺供不應求、至日本之秋田縣、所產之石、以雜質含量較多殊不適用、惟現在奉天復縣界內所開採之印石礦、在東亞爲破天荒之發現、實爲印刷界之福音、近來歐美人士、對於此礦、亦十分注意

三、復縣礦印石之發現

民國十五年夏、有謝君澤生于君忠泊等、探知復縣界內、產有印石礦、五月、謝君親自前往探採、並帶礦石數方到奉、同中日人士、對於印刷有研究者、從事試驗、成績極好、因于是年八月呈報實業廳開採、十二月處廣結君前往試採、並繼續爲精密之試驗

四、復縣礦印石之產狀

復縣本礦印石之地質年代、爲寒武利亞層、中所夾之綠色泥灰岩上部數有薄土、約三四呎至十呎不等、下即爲成層狀之岩石、總厚三十呎至五十呎、各層之厚由一吋至八九吋不等、然亦有一呎以上者、採掘尚容易、產量亦極豐富

五、復縣礦印石之優點

復縣本礦印石、色澤多爲淡青綠色、亦間有青灰淡紫各色、然紋理均極緻密、以顯微鏡視之、確爲均一之細粒所構成、無舶來品印石上玻璃質之斑點、及貝紋碎裂呈介殼狀、硬度亦頗適宜、誠上品之印石也

六、復縣礦印石之使用法

使用復縣新印石時、應先以金鋼沙、加水研磨、繼以青石細磨、（靑石本公司亦代售）至石面成水平無細裂爲止、然後用奉復印版不巧公司所製之輭石藥水、以海綿拭擦石面、上下左右、繼續行之約、二三次、以均勻爲度、三四分鐘後、將藥水拭淨或扇乾、而行轉寫（即製版）以下之手續、與德國印石無大差異、故不復贅

附註 復縣印刷石自發現以來、經中印刷界之考察、皆謂世界稀有之產物、在日本及歐美、均視爲題、現東省人士正組織公司、着手開採、此舉可以影響於其他方面者、實非淺鮮用亟錄之

雪夜的笛聲

（張聯沛）

遠處的房屋、樹木、和冰冷的大地、都被銀白色的雪蒙蔽着、陰々暗々的天空、令人感到森嚴和恐怖、蒼茫的夜色中、雪光和天光、混爲一片、雪片還是密々地落着、有時一陣小風撲來、便送進一陣翩翔飄飛的雪片、或者我底肌肉竟因牠而戰慄了

一切的人、物、都甜甜地睡着這時正是萬籟俱寂、雪落在地上也是沒有聲響的、雖然有時有狂風揚起、帶着一束飛雪、從屋頂掠過、一直衝到對面的竹籬、震起一種烏々地嚴肅的叫聲、皮膚上就觸到一種悚然的威脅、然而這種響聲、只能增加那森嚴和恐怖、而一些也不能衝破這沉寂的夜境

廊下的幾株垂柳高揚、萎索枯瘦得可憐、餘下些冷落的枝條在空間、爲猋風攪雪侵蝕着、也許牠們還在那裡回憶那絢爛爭芳的春天、你看廊下几盆綠梅、很自變在幽逸的環境裡、凝脂端粧地立着、枯瘦的疏竹、在這蕭颯冰陰的雪中、亭亭勁立地要和那雪粒爭風——你不要藐視他底瘦弱也許牠倒比較碩大的楊柳的奮鬪勇力、要更勝一籌呢！

遠遠地、若斷若續的笛聲幽逸地吹起、嫋娜的聲調裡似含着無限的怨慕的音節、悲哀的曲調、完全達于那深長的情調、我們屏沉下燥纖心、可以悟解出這樣的笛聲

深沉的夜境。渺茫的風聲。你們永遠環括着我。我將只葡匐在你們底羣裡。尋覓我底同情。

○　○　○

人世的道德。便是淪落生人的魔障。猥瑣的詈罵。反許是晦澀人生中的一線曙光！

○　○　○

灰色的心幕啊。陰晦的環境！

我願你們永永地在我底身邊互旋着。

因爲你們常給我一種特殊的心情。

○　○　○

已矣！我身永侵于苦境。我底命運永遠是窮蹙頻仍。這森嚴恐怖的夜境和這怨慕的笛聲。象徵着我憑藉命運的終生

我聽到這種悲壯的調音、立刻就給我一個暗示、隣舍那個可憐女子底精神、又感到不快了、其實伊那樣悲哀的身世、我原無從得知、但假這樣使伊孤獨地嘗受這種悲哀的痛苦、未免太有損于自然的通義、所以伊底笛聲、終于在這不容易有同情心的人類中而鼓舞出一種同情

伊和我母親、同是女子青年會的會員、所以伊底身世、瞭然于我母親的心中、又因伊倆的景遇雖然廻然不同、然而悲哀則一、所以伊倆因摯友的關係、竟洞知伊素未隱昧着的歷史。我、境遇既不同悲哀尤異、然而我崇信着同情的共鳴學、所以伊底身世終如利刃一般在我底心境深處刻畫一道鮮紅的血痕

伊從小家裡便很貧困、所以從伊八歲的時候、便由伊父母把伊鬻在一家中產人家去充養媳、可是伊父母德鬻伊之後、便遠走天涯、一去無音信、伊雖然年紀很輕稚、然而一生爵慈的依據、一旦丟却、總係足以使伊平生悲傷之一因、遂令伊那命運史上、留下一極大的傷痕、伊婆母是一個凶悍而又貪很的婦人、當尹方纔入了這種環境的時候、覺得她嚴肅而又滑稽、但後來因爲那新小伴侶——伊底丈夫——很活潑而又同情、所以伊也就安心了、他比伊大四歲、他常常教給伊認字教給伊唱歌、就在這未成熟的樂境一直地過了七年、伊底婆母便主持着給伊成婚、那末、這第二幕的悲劇又繼續着來了、伊婆母是一個主張抱孫主義者、所以當成婚之後、非常地厚待伊、一直到了一年之后、便疏淡下來、又過了十個月的光景、伊婆母便不耐煩起來、擾手罵、甚至于打、勞苦氣悶、竟釀成一種隱痛的病症、後來伊丈夫竟因不奈這種殘忍的活劇、便藉口爲商而出走了他一直地去了一年、及至回來、却染了一身花柳、不幸的事、常是接二連三地來着、伊于他來後半月時、竟產一血胎、伊婆母又有了伊不貞的證據、因爲伊丈夫從一年前就出去了、但據伊自述時的解釋說、那便是隱痛病症的結晶、啊、這種隱含的事跡誰知道呢、也許只有杜鵑鳥能！其實卽或伊便果然不貞、然而伊丈夫底花柳病也足以做伊底詮釋和頂替了、可是這樣的公義、有誰能吶喊一下呢？啊、也許只有杜鵑鳥底那低默的悲鳴能！伊婆母就以此爲根據、公知村正、把伊逐出村外、那時伊是十八歲！後來伊移至城裡來、以微識普通的字句的資格、便入了女青年會、青年會替伊租了我家旁邊的一間小屋、伊便這樣地過這無聊的生涯、到今年伊已經二十八歲了、至于伊底父母丈夫的生死、依然不得而知！

伊平生、除却童年的天真、並沒有得一些安樂舒逸的生活、當然、伊底笛孔歌咏的完全是真誠的情感、所以我每次聽過這隱約的笛聲後、思潮便在我底腦裡盤旋着、普通都感到買賣婚姻的黑暗、和抱孫主義的悖謬、但是今天聽過後、却發生一個新的感想到現在這不能委決

伊現在還有什麼掛礙？生活問題、伊也能充個小教員、書記、作贍養的來源、父母丈夫、早已屛棄了伊、表示惡感了、寂寞、一桿笛、幾本書也足以使伊消耗這半生了、伊悲哀的是什麼？太無聊了！請你趕快打破一功的煩悶、掉轉頭來、奔到人生的正軌去罷！

一陣揚把狂風、捲起雪片、打到小樓的窗扇上、怕人的怪響、彌罩在纖弱的笛聲、天氣陰沉得更黑暗、足以使人戰慄不、忽然小貓從窗外跳進、米米亂鬧、衝破了這小樓上的靜默、我如夢方醒地驚起、探頭聽々由隣舍傳來的笛聲已經歇止、此時隣舍的棄婦把她可憐的身世寄託於笛聲裡的爲人世所不容的棄婦、對於她的悲嘆的身世的咀嚼、大約已感到疲倦了、我的腦海的思潮也因此告一段落

一九二六十一月午夜

◇……春申江上之「小鴛鴦」……◇

沈明玉丁愛媛兩女士年皆五歲已能表演新劇甚多

中秋觀月

（四月午）

四年前的今夜
我在月婆兒裡看見了伊伊也看見了我
怎麼今夜看也看不見了？

◇　◇

難道月婆兒與往年的不同？
或者伊竟在家裡談歡不顧看月
或者是月婆兒不作美
把伊的倩影反射在他人的眼簾裡？
我只當月婆兒可以常々利用的
誰想還有呼喚不應時
我只當伊人可以常々……的
誰想還有……不……時

一六、八、二五

小說 連環的愛（三十）

（寸草試作）

第三回　回生起死遂種情根

乃由要引荷生疑惑、又說道「王女士這回眞險啦、我因爲你不在這裏、所以常常來瞧々、現在她總算全愈、可以放心了」荷生聽說他常來、果然起了疑心、面有氣忿之色、乃由不便久坐、就說道、我還有事、改日再見、起身走了、青喬並不言語、荷生祗說、你走麼、仍然坐着不動

乃由走了以後、青喬才說道「莫乃由這人、我也不知道他是甚麼意思、我才到病院、他就送了許多東西、那時候我還是神志不清的、所以沒有退還、以後他來瞧我、也是很規矩的、我本來不想答理他、看見他這種樣子、不免客爲敷衍他接着又來兩次、我就不願煩了、不想今天醫生來診察、他一塊兒進來了、我心裏實在不願意見他」

荷生素日看着青喬、有男子和青喬往來、他心裏自然不痛快、況且莫乃由從前和他們同車到省青喬被他惹惱了、荷生就料定是乃由行爲不正、到省之後、就和他斷絕往來、現在在醫院裡、竟然一連遇着兩回、這一回乃由又和青喬兩個人在屋裏、此外並沒有別人、荷生遇着了那能不生氣、所以青喬雖然這樣說、他還是半疑半信、想要責備青喬幾句、到底不忍出口、祇說道「莫乃由這種人還是不理的好、古人說幣重而言甘誘我也、他送你的東西對你很規矩、妹々是極聰明的人、還不知道他是甚麼意思麼？」青喬聽得他這說些話、當時紅了臉、又氣又惱、急急的道「難道說我願意和他來往麼？」不由的眼淚往下直滾哭起來了

荷生此時、很懊悔自已說話冒失、對青喬柔聲下氣的說道、「妹妹還在養病的時候、不要生氣罷！你自然不願和她來往我信口開河、誠然不對、總要請你想着、我們是一塊兒長大的兄妹、多々原諒纔好」好容易解釋了半天、青喬才止了淚心裏還氣荷生、不該干涉他的自由、一面又想起莫乃由如果再來、恐怕是非更多、就要第二天搬出醫院、荷生見他是賭氣要走、極力勸她再休養幾天、青喬的意思、到底沒有挽回

荷生去後、他把回校的意思、告訴蘭亭、蘭亭並不留他、青喬很有依依不捨的情形、蘭亭晚上閑了、青喬又跑到他屋裏和他談話、備說、幸得蘭亭盡心竭力、身體才復原狀、實在十分感激、自已是永遠不會忘記的、又說遠來求學、在省沒有很多的親戚、以後還要請多加照應……青喬雖然是已經解放的女子、對男子說話、像這樣表示愛慕之意、却是第一次

蘭亭聽着這些話、也爲之心動、轉而一想、自已既有意中人何必又着惹煩惱、微帶笑容說、治病是我們應盡義務氣哩！女士怎樣這樣客氣、歉院不週到的地方很多、還要請你原諒啦」照例應酬一番、却沒有留戀的表示、兩人談了一會兒蘭亭就說、女士既是要明日搬回貴校、今日請早休息罷、青喬似有許有千言萬語、沒有說出、蘭亭既然送客、她也只好勉强回房、上床之後、想來想去直到天亮、也沒有睡着、早々的就起了床、等着荷生來了、才辭了蘭亭、黯然回校、回到校中、過了一兩天、她正在寢室裏躺在床上看書、一位女同學李珊、拿著一封信、走到屋裏、遠々的站着、笑道「你的秘密、可發見了」

◎啓明書社 最新運到 新書目錄

書名	價目
△十五小豪傑	大洋四角五分
△荒島孤童記	大洋四角五分
△老殘游記	大洋三角
△新黑幕大觀	大洋九角四分
△婦女騙局大觀	大洋四角五分
△桃花運	大洋五角三分
△四大血案	大洋八角
△嫁後光陰	大洋一元五分
△情之素	大洋九角
△紅淚影	大洋一元角三五
△恨海	大洋三角
△情血	大洋二角三分
△嶺外桃花記	大洋三角
△蕙芳日記	大洋六角
△多情美人	大洋三角
△電話奇緣	大洋一角三分
△江湖異人傳	大洋二角六分
△江湖怪異傳	大洋四角五分
△妖塔奇譚	大洋五角三分
△九命奇案	大洋六角七分
△秘本四大奇書	大洋九角
△天下八大奇觀	大洋一元二角
△不可說	大洋三角
△百樣精怪奇	大洋三角八分
△唐宮艷史	大洋三角
△隋宮艷史	大洋三角
△漢宮艷史	大洋三角
△清宮艷史	大洋三角
△西太后全史	大洋二角三分
△武則天全史	大洋二角三分
△香艷叢書	大洋三元八角八
△四大美人	大洋七角五分
△花月尺牘	大洋三角
△滑稽趣史	大三角
△男女新笑話	大洋二角三分
△男女風流趣史	大洋二角三分
△春冰室野乘	大洋四角五分
△江浙大戰記	大洋二角三分

◎謹告● 外埠函購須照定價加一計算但用日本郵票二分者爲適宜特此
大連市沙河口大正通一三五

啓明書社 電九四二一七番

今此售發 獅牌唱盤

西皮 玉堂春
二黃 寶蓮燈
二黃 六月雪

秦鳳雲

留聲機器製造處
大連市秋月町十一番地
福泰公司
電話九〇五七番

獨家經售
大連市信濃町五十六番地
山葉洋行
電話四一四八番
分號奉天浪速通三六番地
電話六九八番

二黃 碧雲蘭
二進宮 張少甫

趙寶慶

代理店字號

哈爾濱 商品陳列館
齊齊哈爾 大豊洋行
洮南 平馬商店
鄭家屯 三益號
吉林 裕泰號
長春 金泰洋行
慶平街 大和洋行
開原 甲原成美堂
鐵嶺 戶澤東太商店
奉天 豊泰號
安東 北角時計店
本溪湖 中和洋行
錦縣 商品陳列館
鞍山 濱田樂器店
遼陽 天土時計店
營口 近江洋行

發行所 中日合辦 滿洲報社 發行人 西片朝三 編輯人 金念曾 印刷人 金慕章

(一) NO.1725 舊曆丁卯年九月八日 星期一 THE MAN CHOU PAO 中華民國十六年十月三日 (日刊) (大正十一年七月十四日第三種郵便物認可)

滿洲報

昭和二年十月三日

(本報價目) 每份現大洋五分每月現大洋一圓每三個月現大洋二圓九角每六個月現大洋五圓六角全年現大洋十一圓郵費先惠郵票不收 (廣告刊費) 一行十四字起碼刊資一日每行現大洋一圓特別及長期者另議

發行所 大連市山縣通一四二番地 中日合辦 滿洲報社 電話 編輯部(長)七五一三番 經理部 四〇三四番 振替貯金口座(大連)三七三番

評壇

奉晉竟爾決裂乎 (寸草)

◇十餘年以來、從不輕易與人開戰之閻錫山、忽對奉方灣弓盤馬、商震且已在京綏道上、與奉軍以砲火相見、其決然毅然、大非昔比、是以消息傳來、吾人亦爲之詫訝不置矣

◇竊以爲閻氏所以敢於出此者、必有重要之原因、然其原因究安在乎、則又以爲不免有如以下所者、第一、閻氏十餘年來不動不靜、其暗中或有充分之準備、足可抗奉而不至失敗、第二晉方代表、常駐北京、閻氏所部又復絡繹於京晉道上、或已窺透奉方之情形、有可以用兵而致勝者、第三、山西自改制後、黨人滿布要津、閻氏或爲包圍、以至覓出此舉、第四、或係奉方壓迫過甚晉方將領、然極而有此舉

◇晉方舉兵、原因當不外此、恐而閻究爲持重之人、設奉方果仍爲最後之妥協、如昨日所傳以張漢卿名義提出最後條件、晉或竟又掩息旗鼓、亦未可知

◇總之、此次安奉晉關係之惡化、如發動者爲奉方、則晉閻鑑於奉方之於用兵、其力必不可侮、祗要於其實力無大損失、當可接受條件、不至終須解決於武力、如發動者、爲晉方、則晉閻必係籌備完善、而後發難、其不易和平解決、即可想而知矣

曾深思遠慮 方有此一舉 (十月二日上海專電)

掃三民障礙救國救民 閻錫山之對奉宣戰文

閻錫山對奉派討伐之宣戰文三十日已到南京玆錄其內容於左

革命爲不得已之舉本總司令對於此途曾經委曲宛轉故對於張作霖氏亦曾一再優容意在得其悔悟希望和平解決之苦衷早爲我全國同胞所共諒詎意彼張氏者公然盤據北京妄自尊大不顧人民疾苦專以武力壓迫國民全無悔悟之心本總司令忍無可忍玆得同志之同意誓師北伐掃盡三民主義之障碍俾達救國民救之目的並無地盤觀念專爲解決此種軍閥專制之毒物早定國家大計俾圖全國民之共進而改善一切外交力圖國際之平等曾經深思遠慮不敢稍涉輕舉妄動之弊今特愼重誓師云云

奉方議定對晉宣戰 任命三路總司令 (十月二日北京專電)

一面仍望晉方有所覺悟

奉天派對山西派之軍事會議主戰之空氣愈益濃厚一日夜深更又開會議結果決定對晉宣戰北路總司令京綏線方面爲湯玉麟南路總司令石家莊方面爲張學良中路總司令代州方面爲張作相但幹部雖對於軍事上已有準備尙希望晉方有所覺悟解釋一切誤會將于珍釋放以免晉奉關係遽然斷絕云

奉張迭電閻均不理 石家莊且增勁旅 (十月二日北京專電)

京綏線雙方增兵不已 和平之說已完全絕望

張作霖氏曾一再發電詢問晉閻之眞意閻錫山對此不但拒絕答復並於京漢線之石家莊方面增加强有力之山西軍隊竟將正定石家莊間之交通遮斷目下永定河兩岸之奉天山西兩軍各皆積極徵發民船北京正定間之列車因輸送軍隊之故異常遲緩京綏線方面之奉天軍除第十二第九第十各軍在該處防備外刻又調駐紮多倫諾爾之黑龍江軍前往增防山西軍亦繼續開赴該方面集中厚集軍力現時形勢益趨險惡和平之說已歸無效云

主和主戰不決 俟楊到京決定

山西奉天兩軍之間形勢益趨險惡何時發生大衝突現時難爲豫料張閻兩氏雖有妥協態度因各方牽制恐難實現而奉天主腦部目下仍分軟硬兩派待均楊宇霆氏京後再爲決定根本方針楊氏之本意以爲若與晉方開戰恐有不利仍持和平態度俟其到京後當有一定結果云(十月二日奉天特電)

日使遇有機會 將再開始交涉

滿洲排日運動現已一時中止滿蒙問題解決之交涉雖未圓滿而日使方面仍然遵從其外務省既定方針俟有適當機會再行開始交涉云

滿蒙交涉不因戰事中止 (十二月日北京專電)

楊宇霆韓麟春兩氏於一日由奉天首途歸京但奉無論奉晉形勢如何爲化滿蒙交涉依然開始協議斷不因此而中止云

粵軍被共軍擊退 (十月二日汕頭專電)

二十日午後徐炳陸兵一部上陸海陸呼應開始戰爭在汕頭市內巷戰被賀龍葉挺之共產軍擊退當即逃走共產軍已獲大勝廣東軍劉正請求福建軍前來援助云

唐聯魯張攻寧乎 (十月二日北京專電)

據確實消息張宗昌與唐生智之連絡計畫已具體化依唐生智之提議山軍由安徽進軍山東軍由津浦線進軍互相呼應挾擊南京張氏刻已容納此項提議一面將此計畫電禀張大元帥請求對此援助云

唐生智向寧政府要求 五千萬並免李白 (十月二日上海專電)

任唐爲革命軍總司令

唐生智氏於二十九日對於南京政府曾發最後通牒作非常之要求因此重大問題南京政府曾演異常之恐荒今將其通牒之內容錄左

一、罷免與唐氏不能相容之李宗仁白崇禧及他一人姓名不明

二、由南京政府供給唐氏五千萬元之軍費

三、命唐生智氏爲國民革命軍總司令

京漢京綏 已同時開火 (十月二日北京專電)

正定奉軍敗退定州

京漢京綏兩線奉軍與晉軍已同時開戰惟京漢線之奉天軍因形勢不利在正定地方被晉軍所敗已由正定敗退定州云

吳督暫不返任 在奉觀望待命

由北京來奉之黑龍江督辦吳俊升氏本爲返歸任地在因大同附近之形勢重大故擬在奉稍留二三日觀望形勢以待張大元帥之命而定進退之旨云(十月二日奉天專電)

韓麟春楊宇霆 已先後出發矣

山西奉天兩軍之危機益迫曾接張大元帥之召晉京之韓麟春氏已於本日(二日)午前一時由奉出發又楊宇霆氏亦於同日(二日)午前九時二十分由奉首途該兩氏均乘特別專車赴京云(十月二日奉天特電)

關係上軍略上 奉尙難決行討晉

晉境山地僻窄運兵困難 移兵作戰後方亦有危險 某奉派幹部之觀測

北京通訊、張家口電、二十七日晉軍在柴溝堡西方、破壞鐵路、同日由大同開向張家口之汽車、亦已不通、其由北京開赴包頭之汽車亦於(廿八)早退回北京、大同張家口之間、電報完全斷絕、張垣車站、自廿七晚起、有多數之奉派文武官吏家族、乘車退回北京、其景象非常混雜、高維嶽於廿八早、已將一團兵隊、輸送於柴溝堡、故自二十七日以來、晉軍二團、突進柴溝堡西方、斷絕鐵路、遂在該地點、築造散兵塹壕、爲防禦之姿勢、高維嶽得立由張垣、續派一師軍隊、赴柴溝堡、但截至廿八晚止、尙未得兩方衝突之報、京綏火車停開後、山西第一軍楊愛源師長、第三軍徐永昌司令、均在大同娘子關間、有軍事活動、騎兵李澤生李維新所部、已先後集中綏遠、北京又訊、奉晉關係吃緊、殊惹起各方面莫大之注意、某奉天派幹部觀測幹其今後、大要如左、京綏幹大同東方某地鐵路、已被晉軍破壞確係事實、惟尙不能即以之斷定山西之態度、茲以奉軍論

一、山西軍果否有積極討奉之決意

一、京綏線鐵路破壞是否由于地方的誤會

以上眞相、如未證明、即不能決定態度、蓋奉軍以從來與山西之關係言之、倘無充分理由、即徑討晉、則于所謂大義的名分上、殊有未合、又自軍略上觀之、若奉軍即開始攻晉、其時不僅山西爲敵、即馮玉祥亦當然視爲共同之敵、故奉軍如決定討晉、是不可不有莫大決心、且由來山西爲山間僻地運兵極爲困難、然果屆討伐山西時、必須有與晉軍現勢八九萬軍隊同等以上兵力方可、若僅以京綏線察哈爾都統之所部當之、決然不足、勢必須調動在京漢線之三四方面軍隊、然此方面之奉軍、如果調動、則京漢與津浦之防務、又難期萬全、故於討晉一事、表面上雖似容易、然實際上則非常困難、從而奉軍此際亦須充分考慮、據聞日內或將開幹部會議、詳加討論云、又張學良前晚廿八日八時半返京後、首赴大元帥府、晉謁張作霖氏、報告此行經過、及前方重要情形當時在座之要人甚多、故曾有一度重要會議、關於軍事重要計畫詳加討論、惟內容如何、不易探悉、吳俊陞廿九日下午之返奉、似爲會議上之決定、張作相昨午(廿九日)已行返京、預料昨晚(廿九日)奉方當更有一種集合、徹底討論軍事上各重問題也、又張學良由保定國京後、當因有與魯張接洽事件、擬於日內專車赴濟云

△張作相昨返京 某方面消息、日前赴保定涿州視察防務之張作相氏、已於昨日(廿九日)下午一時半返京、下車後、返寓略爲休息、即赴大元帥府晉謁張作霖、報告視察情形、吳俊陞張學良等亦前往直、至下午二時餘始辭出聞張作相氏因所部軍隊在涿州一帶者頗衆、有在京遙制必要、將暫不返吉云

又奉軍炮兵司令鄒作華、亦於廿八日晚八時半專車到京、當晚鄒即入府報告前方防務情形云

△吳俊陞昨返奉 吳俊陞原定昨日(廿九日)下午五時啓行返奉、其專車昨晨即已備妥、嗣以有許多事項須與張作相氏面談、故遲至六時十分、始登車、在站送行者甚多

△召楊宇霆入關 奉張因軍事計畫、多待商量、開前日即電在奉天之楊宇霆、速回京、又韓麟春前赴奉所乘之專車、業已開回停在西車站多日、前日亦奉令開赴奉天、接韓氏回京云

□前先赴天津潛匿、此外如李慶芳張漢章蘇體仁等、亦鑒形勢不佳、早行引避、本(廿九)早有人赴張漢章寓所、探詢軍情、張不在家、其門口已布有暗探數人、對於來訪之客、一一加以盤詰、此外平日接近山西方面之各分子亦多已離京、或即在京、亦不見客、惟尹扶一現尙在京因尹與奉方熟人極多刻尙在籌謀最後疏通以觀望形勢云

另一消息、大元帥府方面、因奉晉關係日形吃緊、故于二十八日午後四時餘、特召集重大會議、出席者爲張學良張作相等奉軍各幹部、及在野有力者、似亦一律參加、至該會議討論之內容、尙不明晰、然大體以山西之眞態度尙未判明、故不得不暫作準備、

晉省官吏考試 與宣傳訓練忙

泉原通訊(二十五)日舉行之縣知事考試、自委員會正式成立以來、對於籌備事宜、即已積極進行、大致已臻妥協、而該會更爲愼重計、對於應試人應注意事項、又訂定數條、俾資遵守、現(一)試場內除遵守山西縣知事考試規則所定外、並須遵守下列各規定(一)應試人交卷時、須向內監試委員取出場證、以憑出場、(三)應試人出場、時須將出場證交由外監試委員驗收(四)應試人交卷、足五十以上時、方准啓門放場(五)應試人交卷後、未到啓門放場時、須在點名處等候、不可任意往來及喧譁、致碍試場秩序(六)應試人在場內發現疾病時由內監試委員、指揮人役扶到別室休息、如遇急病、並須由場內醫生施以診治、俟放場時再行扶出(七)應試人在試場欲大小便時應自行起立、報告坐號、由內監試委員、指揮夫役引導赴圊(八)違反核定成績時之參考、除此之外、其門禁亦頗嚴厲、凡出入院內、無論何人、均須由門禁處驗明該會所發之出入證、方准出入、自點名後封場之時、起至清場時止、無論何人、即有出入證、亦不許出入、並又令知場內軍警、須時在考場四週查察、如有閑雜人等、均須一律驅逐、如有不服、或顯有傳遞情形者、並須拘拿懲辦、並聞報名應試者、約有一千八百餘名、其第一試分十二排(每排五十人)共合六百人

山西省黨部宣傳部、所設之宣傳訓練班、其第三期已畢業、第四期擬於下月初開學授課、前曾通告各市縣改組委員會、及籌備委員會、每縣須負責保送二名、來省訓練、限於本月月底到、乃近來各縣報到者尙不及額、現又通告大同等五十三市縣、迅爲保送、以便開課、教育廳長陳受中、前爲振興教育起見、曾就該廳內、設一小學教育週刊社、已爲教育界所歡迎、現擬再成一學鑒週刊、每週出版一次、聞已聘定朱君哲爲編輯主任、該刊現已付印、不日可能出版、晉閻日前曾委總部上校參謀武俊千爲軍事政治處處長、武奉委後、當即着手籌備、茲悉現已覓妥總部參議廳大辦公室、爲該處辦公地址、處內編制、有中校少校各員各一人、及一尉處員書記、司事若干人云

陝軍重要將領來京

某方面消息、陝軍重要將領賈濟川(曾充參議院議員)宋雲陞王振等因均不能見容於馮、亟圖自固、故柴雲陞前月曾來京一次、接洽倒戈事宜、迄今久無聲氣、二十七日上午一時柴雲陞、賈濟川、王振聯袂抵京、昨晚或今日可進謁最高當局、陳述各人意向、聞柴等頗有攻馮決心此來係請當局予以相當援助俾其易於舉事云

四洮處長由京歸來

本驛四洮鐵路局總務處長李葆芊氏上月應召赴京參與全國路政會議茲聞該會現已閉幕李氏於二十六日搭京奉車回奉旋於二十七日歸四平街刻已正式視事矣

本報啓事

本報今日出版一張半又於昨日附送副刊一張統希察收

兩路奉晉軍隊兵力 比較及現守防地

京綏則各有主力軍三萬 京漢則奉軍兵額倍於晉

北京通訊、當茲奉晉關係吃緊之時、兩軍之衝突果爲事實、則北方之和平、勢將一轉而又陷于混沌、但現在兩軍之駐紮地點、首在京綏京漢兩路、故兩軍如果開仗、此兩地方必有猛烈之戰鬪、茲據某軍事消息家最近之調查、兩軍之現勢及配置、大要如左

●奉軍主力爲察哈爾都統高維嶽軍(奉軍第九軍)兵力約三萬、其土着軍約有一旅、兵力之配置、在平地泉及豐鎭附近、集中騎兵約一旅、其他則集中、西灣堡柴溝堡陽門堡張家口等處

●晉軍在綏遠有統商震所部二萬、在大同天鎭附近、爲第八軍譚慶林之騎兵一旅、楊愛源之一旅、豐鎭附近等兵力亦逾三萬、在京漢線之奉晉兩軍

●奉軍以三四方面軍爲主力、其前線在正定縣屬軍隊爲第十五軍(汲金純)第十六軍(胡毓坤)第十七軍(榮臻)約有三萬、在保定附近爲第八軍(萬福麟)第十一軍(王樹常)約有二萬、在任邱河間附近、爲第二十九軍(戢翼翹)約有二萬、在高碑店涿州附近、爲吉林軍第五方面軍(張作相)吉林第十五師及補充旅一旅、約有一萬五千

●晉軍在順德高邑石家莊獲鹿井陘等處之主力、爲第三軍徐永昌第四軍傅存懷第五軍傅汝鈞第六軍豐玉璽等四師、計三萬餘再以上之配置、尙不免有多少變動也

洮昂鐵路汽車營業廣告

爲廣告事本路爲聯絡運輸便利商旅起見特備載客貨兩種汽車專在本路昂昂溪站與中東路昂昂溪站及黑龍江省城間往來開駛接送旅客運輸貨物現已在本路昂昂溪站至中東路昂昂溪站間行駛多日一般商旅均稱便利茲復由九月十二日起將路線沿長至黑龍江省城所有往來於本路各站與中東路昂昂溪站及黑龍江省城間之旅客貨物均能直接購票聯絡運輸其詳細章程請向本路各車站或本局車務科詢問可也再本路汽車站黑龍江省城定名爲龍江站中東路昂昂溪站定名中東站恐未週知特此廣告

計開

中東站汽車營業事務所在德玉棧院內(自八月二十五日開始營業)

龍江站汽車營業事務所在華興棧院內(自九月十二日開始營業)

中華民國十六年九月十日 洮昂鐵路工程局啓

京奉鐵路管理局招標承修興城溫泉廣告

本路建築興城溫泉所有樓房馬路等工程招商投標凡欲承包此項清工者務於九月二十日至三十日開明履歷成績住址並隨帶掛號費十五元到本路總局考工課山海關工程處掛號領取投標簡章以及圖樣說明書標單等件定於十月五日在本局及山海關工程處當衆開標特此廣告

辦公時間每日上午九時起至十二時 下午二時起至四時止

四洮洮昂鐵路在洮南站與洮南東站間客車銜接廣告

兹爲便利旅客起見凡四洮路客車直通至洮昂路之洮南東站又洮昂路客車直通至四洮路之洮南站俾旅客得銜接換車所有兩站間客票或行李票均可向各車上旅客車守或向洮南站及洮南東站購買至兩站間客票價目成人二等票大洋壹角伍分三等票大洋壹角小孩二等票大洋壹角三等票大洋五分旅客運之行李及隨帶包裹票價每件大洋壹角自民國十六年九月二十日起實行恐未週知特此廣告

四洮 洮昂 鐵路局同啓

四洮鐵路管理局標購事務用品廣告 第四十四號

本局呈奉令准招標購買十六年度事務用品計分十四組定十月廿四日在奉天辦公處開標凡屬殷實商家有願承辦者可逕至本局駐奉辦公處或用函購取標單證書費每組現洋壹元(押欵表列後)凡承辦者均須照繳押欵領取標單及證書爲要一切手續按照簡章辦理此告

押欵表 醫用藥品二百元 保存雜品二百元 鐘表四十元 工業藥品四十五元 中文具三千元 布類五十元 消耗雜品三百五十元 鉛鐵二百八十五元 印刷五百元 木器一百元 燈類廿五元 洋文具八百元 油類五百元 茶葉一百卅元

四洮鐵路管理局標購令電話材料廣告 第四十二號

本局呈奉令准招標購買電話材料投標押欵現洋壹千五百元標單證書費現洋壹元訂定十月五日下午二時在本局開標凡有願承辦此項材料者可逕至本局材料課領取標單及證書並繳押欵一切手續均按招標簡章辦理此告

洮昂鐵路工程局改訂行車時刻廣告

本路客車與四洮路客車啣接業經登報通告在案兹將本路改訂旅客列車時刻公布如下

洮昂鐵路旅客列車時刻表

11		站名		南行列車
8,00	開	洮南	到	16,50
8,59 9,07	到 開	白城子	開 到	15,51 15,40
10,15 10,25	到 開	鎭東	開 到	14,31 14,22
11,15 11,22	到 開	東屏	開 到	13,32 13,24
12,10 12,25	到 開	街基	開 到	12,35 12,19
12,52 13,00	到 開	泰來	開 到	11,55 11,44
13,51 13,58	到 開	五廟子	開 到	10,50 10,45
14,45 14,54	到 開	江橋	開 到	9,58 9,48
15,19 15,20	到 開	大興	開 到	9,21 9,20
16,10	到	昂昂溪	開	8,30
北行列車 下行		站名		12

大連

為兵荒饑饉所迫 魯難民連袂北上
扶老攜幼人數不下百萬

山東兵荒馬亂連年飢饉、一般貧民無衣無食、逃荒而來此地者約下不百萬、聞其言語、類皆怨當局之不恤民情、觀其狀態、悉為襤褸憔悴之病夫以前來連赴北之難民、已屢誌前報、查該難民、及由煙台或由青島、買棹來連、今於十月一日、復有乘由青島入港之輪船而來連者、約有二千數百人、為據船長云、在青島待船來連者、復有一萬餘人、考之本年一月至現在、由大連上陸之苦力男三十二萬八千七百卅八人、女六萬八千四百五十五人、入九月以來、男已達十二萬人、女約一萬人、合計五十二萬七千一百八十五名、再查其由大連還鄉者、八月末男七萬七千九百一人、女五千三百九十一人、九月中男女約一萬五千、合計九萬七千九百九十二人、出入相較、入者居出者五分之一、蓋彼等農民、深惡戰亂、喜於和平、故扶老攜幼越番十山萬水、而來北地謀生耳

阿片收欵編入 國費預算遽然 增加四百萬元

關東廳年度之須算、與前年度之預算比較、約增四百萬圓、然其中有新規事業費、即多年來所縣案之大連及滿鐵沿線主要都市間創設都市金融組合、及阿片專賣所、從來關東廳阿片之收入、名之為特料、作為地方費、自改為專賣制度後、則將編入國費、故而國費預算、自然減少、其他若工科大學、為學年完成之經費增加地方警備、為充實內容之經費增加、以外、各項事業之計劃、更有不足之處、倘遽爾增此四百萬圓之巨欵、非由國庫補給不可、為此關於預算事項、關東長官特赴東京一行、事體重要、財政攸關、頗、引起世人之注目焉

山本社長命停止 新築大連驛 並停築滿蒙紀念館

滿鐵創業二十週年紀念事業、安廣前社長、計畫以百八十萬圓之巨資、改築大連車站、在東京新築滿蒙紀念館、然山本新社長就任後、主義注重在實務化、經濟化、對於改築大連驛一事、命令中止更對於滿蒙紀念館、或亦中止建築云

金福鐵路開駛 乘客異常擁擠 貨物有不勝載之勢

金福鐵路建築之工程、已竣己於九月二十七日試驗運轉、今於十月一日、實行開始營業、搭乘旅客、裝載貨物、自大連驛直通至城子疃、故一般赴皮之旅客、於該日午前七時二十分、咸聚於大連驛之月臺、其列車有二等及三等客車、乘車者以中人為多、約達百名以上、其次發者則為混合列車、由正午發、旅客亦不為少至於貨車更形繁盛、幾有一次不能容、再次折回續載之勢、自金驛以次沿線、各有旅客上車、及回轉赴連之車二三等客車旅客、約在八分、至十二時四十五分、着連、第一日開車之成績如此、將來之繁昌不問可知矣

森岡督學官 滿洲視察日程

參列滿洲教育體系會議之文部省特派森岡督學官、山川書記官業已到連赴旅至十月二日起、先行視察州內外、於十五六日再開會議云

一日大連上陸即赴旅順二日旅順各學校視察、三日、四日大連視、察五日大連出發奉天視察六日、七日奉天出發、赴長春八日長春公主嶺視察、九日撫順視察、十日遼陽視察後自撫順至大連

擔糞夫役被毆 因其向車道經過

大連土木課、道路修繕所苦力胡建純、原籍山東泰安、至市內美濃町八十一番地、忽遇大連市役所苦力楊憑玉、宋鴻進、開車駛道、值胡建純擔糞由大道向車道過遂相衝突、當即倒地、結果胡之兩足骨折、當送於宏濟病院、大抵治愈之期、當須二日云

大連市寺兒溝、現為市役所傭人央德裕、年五十六歲、原籍山東榮城縣、於九月二十九日、午前七時三十分、擔糞由步道向車道進行、忽遇山石代町九番地修思開、年二十歲、原籍山東登州府亦於該日自西廣場乘自行車向自宅進行、遂相衝突、央德裕當即倒地左、腕受性傷、治愈之期當該三日間、經警官說諭、後令修相出醫藥費、而了之矣

選拔遞信員之 成績優秀份子 委為外國語研究員

遞信事業、非止限於一國一地者必須各種各國之言語、各遞信從事員、無外國語之知識、實為一大難題、故當地遞信局、有鑒於此、由本年起、選拔職員中之成績優秀者、委為外國語研究員、支給相當津貼、派遣地點、則為北京上海哈爾濱、所學者為英語中語俄語、研究年限、為一年間惟本年所派遣者、只英語一門而已、定於來月中、開始實行選拔驗定之習所、以獎勵從事員之向學心、養成職員之優尚學力、其所以有俾於鼓舞人心、發達社會豈淺鮮哉

車夫收容所移轉問題 日人將開町民會
開始積極促進實行

關於大連市南山人力車收容所移轉問題、南山日人住民有志、曾向大連警察署提出陳情、請求移轉官署對於此項問題考慮再三、現尚無移轉之必要、暫乃不與所請、於是若狹町居民野依氏、及飯倉又六氏等有志者於三十日、夜會集於不二亭、協議此後之方針、結果、日內將開町民大會、將此事訴之於言論機關、廣事宣傳、該車夫收容所、占大連市南部之商業地區約有八千坪之廣大場所無有大道、於交通上不便之點良多、除日人居住有志請求移轉外、更須得華人有志者之諒解以行積極促進當局從速移轉云據野依氏談云、若狹町與南山麓及其他山麓居住之民、向有相當之交易、然因有此車夫收容所、則各住戶之妻室、夜間多不能出門一步、吾等之所以要求移轉者亦實誠心誠意、計畫町內之繁榮並非全為個人之利益計、故特敢向當局陳情、另行選擇相當地所實行移轉、此有防於南山前業繁盛之收容所、至為幸甚、倘得承允則所有商家、再為從事改善、夜間照明市區則繁榮可立待矣大連市之開展、最初闢為市街者為先自大連火車站起、次則為南山、再次即為西崗戲園之與、所今大連市街之繁榮、已達極點、而南山西崗為其次也、西崗為多數華人居住之地、南山所有住戶亦當以華人占多數、西崗地方、今日之所以尚立於繁榮之界、向者賴有露天市場、以及妓業、至於南山部落、無此兩種機關、然考察既往之歷史、南山之華人、商業曆來營業不惡、較呈繁榮者則惟賴車夫收容所、及福順義大院等今如將車夫收容所移轉別處則華人營業、將必立見蕭條 華商立呈頹萎之現象、日商豈獨能繁榮也、對此問題之善後、誠宜先加考慮云

法院事項

△提起訴訟 原告孫觀三被告高倉助太郎請求包工金五百五十一圓三角之件提起訴訟(九、一六)原告侍適晉被告曲登川請求包工金百四十七圓九角之件提起訴訟(九、一六)原告崔冠武被告龍山清雄請求工資十七圓之件提起訴訟(九、二二)

△訴訟和解 原告孫文廣被告趙賜田請求房租金二十四圓二毛九之訴訟和解(九、一九)原告宋子臣被告安村義一請求票據金及匯兌百九十圓之訴訟和解(九、一九)原告鄭壽卿被告解搭峻請求交還房屋及房租金五百圓之訴訟和解(九、二〇)

奉天

省公署通令所屬 嚴禁華人再赴俄
少一入俄華人減一赤黨份子

奉天省公署奉令對於赤化之防止及華人之入俄等努力嚴禁以免無智者一蹈赤俄之流毒則即多一赤黨之宣傳員近來東三省各當局尤特別注意之茲者省署奉上將軍公署之明令禁止華人入俄一事省署奉此即通令各屬遵照矣其訓令之原文如左

案奉鎮威上將軍公署令開據東省鐵路軍總司令張煥相呈稱業據梁司令忠甲呈稱窃查蘇俄宣傳赤化無法不備而對我國方面尤特別注重聞其新定方針又欲從我國僑民着手凡我華人一入其國即飭以金錢使入赤黨入黨之時待遇甚優或使充兵或使作工均極力灌輸赤化知識設法數以宣傳能力如有拒不入黨之人立時即有性命危險我國一般無知人民被其利誘趨之若鶩近以滿洲里一隅而論每星期三次列車每次列車開出時前赴俄國者每有二三百人或六七十人不等詳考所往者以青年之人為多並無何等正當職業此已可見該俄人詭謀利誘之一班矣伏查赤禍流毒甚於洪水猛獸不准俄人對我有不合國情之宣傳已載在中俄協定大綱乃該蘇俄國人陰賊險詐陷害多端實屬不顧國際信義存心破壞世界和平若不嚴加防範其患何堪設想惟弛誤防範而無澈底方法終等隔靴搔癢故於事實無補司令審度情勢一再忍維欲防赤毒流入須從根本解決根本維何即與蘇俄無形斷絕交通禁止華人赴俄且中俄邦交尚未完全恢復我國人往其國內營業者不論費力多寡回國時貨物銀錢分毫不能帶出是則我國除外交官吏及有特別任務者外其餘一般普通人民已決無赴俄之必要其再前往者不染赤化亦即不啻為其徒作奴隸為此擬請鈞部轉呈吉林省長公署及特區行政長官公署通令沿邊司發出國護照機關嗣後對於普通人民入俄護照應一律禁止停發並通飭沿邊軍警關卡嚴查禁阻勿使偷往庶少一入俄華人即減一赤黨分子苟能實事進行或於防止赤化上不無幾分裨益希各軍政官署即飭所屬嚴禁以杜絕華人之入俄而減少赤黨之增加等奉此除分行外合行令各縣知事一體遵照嚴重禁止此令云云(天)

入手數練云

韓軍長晉京 隨帶衛隊一團 機關槍二連

第四軍長韓麟春氏於一日早十時乘京奉專車三十列隨帶手提機關槍二連衛隊一團及新由美國運來武裝大電車二輛西上赴站歡送者有莫省長吳興帥楊督辦及其他軍政要人等均列站歡送頗為其盛云(飛)

齊憲兵司令已返奉

奉天憲兵司令齊恩銘氏月前因有某項要公特行晉京辦理是以現已辦理完竣於昨一日早六時由京返奉云(飛)

第四軍運大宗子彈

第四軍昨一日由奉天兵工廠領去大槍子彈二千箱每箱一萬粒裝京奉車四列運赴入關以備應用(飛)

三四軍運大宗雨衣

第三四聯軍昨一日又由奉天被服廠領去雨衣廿五萬套經該軍副官金玉德帶隨從兵五十名押運乘京奉車六列西上云(飛)

董副官督兵赴熱河

熱河都統湯玉麟氏因第十一師缺額甚多特派上校副官董振華赴東邊一帶招募新兵有六百餘名督帶來省於昨一日乘京奉車西上入關轉道赴熱河編練云(飛)

市政公所改組

長春商埠地市政公所成以來慮有其名內部辦事毫無統系茲聞啓如所長劉為實事求是刷新市政起見於日前招集警官紳商會議表決該公所設立四大科辦理本所一切事宜計組成總務科工程科財務科衛生科並選出董事六名為孫大有董召棠王荊山呂蘭亭陶景新專為籌備市政經費之收入發起征收房捐例如埠內建有不動產每月可賀租價一百元者則由市政公所抽收市政費大洋三元警察費大洋一元表決後隨即宣告散會云

交署呈請交涉事件 須內部先行接合
以便對外統一俾免發生糾紛
省署飭屬遵照辦理

奉天省署據奉天交涉署長高清和呈稱各行政機關對於一切外交向無聯絡以致大事不能交涉及至移署時交涉已遲或中途發生障礙而交署以資協助省署據此即於九月二十五日通令各道尹各縣知事一體遵照云云省署訓令原文如左

案據特派交涉員呈稱查辦理外交始能收對外統一之效而得圓滿結果以前各機關辦理案件商議事項率與外方直接辦理遲與協定並不首責依據約法尤貴內部先行接洽其所訂原文不周條欵而隨且半多違反約章貽誤機宜甚或喪失主權通知職署迨至阻力橫生發生糾葛不能進行始函達到署促催交涉考職署每與嚴重交涉外方即以與主管機關辦結為詞是外方即有所藉口雖如何奮力抗爭自難得圓滿結果諸如此類不可枚舉署長未便委過於人亦未便代人受過惟事已過去不便直舉其事但事權所在不能置之度外往不可諫來猶可追亡羊補牢尚不為晚為慎重外交統一對外起見為此擬請鈞署通令各機關嗣後遇有交涉案件或商訂事項務均預先分函職署備查俾資接洽而便查攷所擬是否有當理合具文呈請鈞署鑒核示遵施行等情據此除指令並分行外合行令移即遵照此令云云(天)

奉票又行跌落 將至一千一百

因山西風雲告急之故奉天取引所之奉票市場乃突見下落一日開行為一千五十元正午為一千七十元及一千六十五元至午後二時則落至一千八十元以上似此狀況或於日內又打開一千一百元以上故一般人心又起恐慌奉票對現洋亦落至一千四五十元左右矣(天)

第四旅部募去新兵

東北陸軍十七師步兵第四旅司令部派遣副官吳作才攜帶大批現欵至黑龍江省招募新兵二百七十三名於日昨搭乘東鐵上午十二點之加車到長未息即換乘十二點之貨物列車直去駐紮地交由旅司令部

軍政人物行踪

△何參謀長返京 第十軍參謀長何玉堂氏前奉該軍長之命來奉辦理某項要公是以現已公畢該氏遂於卅日晚京奉車返京云(飛)

△韓都辦公畢回京 北京大元帥府庶務司都辦韓保春因有某項要公於日前來奉辦理現已辦理完竣該氏遂於卅日乘上午九時四十五分京奉車西上回京云(飛)

△監督因公晉京 奉吉黑總電政監督周大文氏因有某項重要事務必須晉京謁見大元帥陳商辦理是以該氏遂於一日帶隨員二名乘上午九時四十五分京奉車西上晉京云(飛)

△廳長公畢回奉 奉天高等廳長史延程氏日前晉京辦理某項要公現已完竣遂於一日乘京奉晚車回奉云(飛)

△顧問公畢返奉 上將軍公署顧問宋家裕上月奉代理司令臧式毅之命赴黑龍江省調查邊防事宜該顧問現已調查完竣遂於一日由江省返奉云(飛)

△旅長因事晉京 東北陸軍第十一師補充被長劉香九氏日一月帶衛兵五十名乘上午九時四十五分京奉車西上晉京云(飛)

△所長來省接洽 海龍縣警甲所長魏占東氏現因要公並為警甲請領槍彈特行來奉謁見陳警務處長有所陳商一俟公畢即行回任(飛)

周團長昨電告回防

代理司令臧式毅氏現接騎兵第一旅第一團長周作霖電稱前為慎重軍紀偕同軍官親往防地校閱軍隊現已完竣於昨一日回防特電存查云(飛)

陳處長派專員查案

奉天全省警務處長陳奉璋氏因東邊庄河鳳城通化岫岩桓仁五縣有某警甲所長被該縣公民來省呈控是以特此派專員陳紹寶氏前往調查以明眞相該氏已於昨一日前往東邊各該縣調查云(飛)

因山西風雲緊急 奉軍各方大調動
吳督將率所部開往張家口
省城軍隊一部已奉令入關

據近日來軍事方面消息因山西閻錫山竟更其已往門羅主義對奉軍乃有積極之行動因之日來奉閻兩軍有已開始接觸之說故奉省之人心亦因之不安茲者綜合各方面之消息誌之於下

山西閻錫山以奉軍近來之態度似壓迫山西加之其與馮玉祥間均有相當諒解條件故完全取消其門羅主義開始積極之行動故有奉閻兩軍衝突之事而晉閻心腹之綏遠都統商震以三萬之兵乘奉方之不意出於京綏線一直線由大同向張家口開始攻擊一方更將在柴溝堡檢閱軍隊之于珍氏監禁其軍隊漸而張家口接近矣而奉天軍對此即在石家莊為堅固之防備並令察哈爾都統高維嶽氏作防戰之準備一面又命在宣化之熱河都統湯玉麟軍即時出動又於同時為牽制在河南方面之馮玉祥軍起見特令褚玉璞軍由徐州向馮開始攻擊再在保定方面集中主力之奉軍第三四方面軍因山西軍增防二萬於石家莊乃命該軍全部直當防晉軍主任此外奉軍在山海關方面之吉林軍亦即命其出動前方以資策助云

又因張家口方面之風雲特急乃電命黑龍江軍出動以當其要衝因此之故於九月三十日夜由京來奉之吳俊陞氏奉電后即於十月一日晨搭南滿車北上赴江以資率其在江省所有軍隊急馳張家口方面吳老將軍此番又當親自出馬頭而在奉天之于芷山氏之第八師亦奉電即令王之祐旅即日入關赴石家莊方面應戰云云

又訊在法庫之楊宇霆總參謀長日內返奉當即與韓麟春同道赴京有謂於十月二日晨搭九時特別快車已入京矣山西之風雲如斯緊急日內必不免發生大衝突云云

又訊云山西閻錫山軍對奉軍取積極的行動似受馮玉祥之所煽動或其與馮已結有相當之密約乎然馮閻之果否一致行動致全力攻奉軍則為不可能之事實云云(天)

長春

署長奉召赴旅會議

長春頭道溝警察署長 峰岸安太郎氏頃奉關東廳警務局電令著其即日赴旅順列席滿鐵沿線警察署警察會議對於租界警務有所改善定期於於十月一日齊集關東廳公開討論等情峰岸署長接電時即於日昨二十八下午六點四十五分搭滿通車直去大連云

秘書長公畢即赴京

北京軍政府教育部秘書長吳獻之氏前奉部令躬親來東北一帶巡查兼繞道故里省親該秘書長將所有應辦之件理楚於日昨二十八下午八時四十分搭乘吉長列車抵長下車後略示休息即換當夜十點三十分之滿鐵通車直去奉轉道北京本任云

租界選舉近況

長春頭道溝地方委員會舉行改選一節詳情已誌本報茲查日側運動當選者事先在東三條通賓晏樓及三笠町登興樓大設筵宴款待來賓運動當選並情託走卒四出運動臨期多以金票兩毛之代價雇用一般毫無智識之中國負販劣商挺身出馬甘拜皇兒但查日側各界亦有推薦權者一律投選日本人非常整齊中國人方面則非常複雜結至當日(十月一日)下午一時審查中國側委員當選者以齋藤順治君大浦力君為最有希望其他如王荊山原因種審赤木追右衛門張汝翰等朝鮮人均在成否兩可之間云(誅)

蒙古武官過長

據交通界消息云黑龍江呼倫貝爾蒙軍副都統貴福氏頃奉北京軍事部電召有所垂詢等因貴福氏聞訊後立即督同副官護衛二十七名於日昨上午六時二十八分搭乘東鐵列車到長未容稍停即換乘滿鐵急行車直去奉天轉道北京云(誅)

城內發生竊案

長春警察廳直轄三區二分所管界西三道街居民趙陳氏家內於日昨(三十號)上午三點許被竊匪乘隙入室盜去男女棉夾衣服二十四件迨至天明始爾查悉立即報告警察署派道幹警四出搜捕云(誅)

車站發現胡匪運槍

長春頭道溝車站警官派出所巡查配島巡捕汪安瀾石擊天日昨上午七時許在中東路行李過磅室內查獲行跡可疑之旅客一名手柳條包赴站過磅當經配島氏盤詰搜查當場由該旅客皮條包內搜出自來得手槍三枝八音子手槍二支子彈數十粒均以絲綿纏繞並在該犯身上搜出奉洋三千元哈大洋數百元一併帶赴警所追詰該犯供稱為買富外號買昆直隸省人現年三十六歲素以販運槍械為生言語閃爍毫不驚恐證明該犯確係胡匪無疑該供後即轉送警察署司法科究懲云(誅)

梨樹

初選業已揭曉 持證赴遼源複選

本縣初選當選議員郭佐華等由初選監督發給初選當選證書定於十月五號赴遼源複選云當選人列左

郭佐華 常巨田 王文彬 宋甲東
王俊升 歐永乾 賦壽康 戴文閣
張繼塵 尹澤伊 孟慶璋 劉沛榮
劉 方 于紹南 孟慶珍 趙宗培
賈耀廷 陸秉成 范柏林 王殿榮
欒吉鳳 李異材 李秉文 于翰書
李 文 郭有林 孫憲祖 范興元
趙瑞璋 歐元永 邵繼雍 備選一名劉希增

新兵在商號 初試好身手

義成上將軍衛隊司令部營長岳柏堂少校派副官閻萬瑞在梨招募駐東街富盛長商號閻某人極老實年僅弱冠招募以來向持和氣不意於二十四日所募新兵王某與商號櫃夥因食飯偶起口角商號竟由執事發令緊閉各門在院將新兵毆打閻適外歸急欄阻時亦被毆打旋由調停將起事兵送警所羈留打急電報四平街岳營長甚為震怒即令連長呂煥章來梨將閻副官及所募新兵全數調四將按軍法處罰又賬阜劉楊兩執事(皆各執槍套統匣子各一顆)戒赫險將擊斃人命云

商學界合組 外交後援會

自各處設立反對日本臨江設領外交後援會本邑各界亦表同情故經商務教育兩會聯合設立梨樹縣外交後援會本日發出通知書正式開會會議結果容訪再誌附通知書逕啓者查彼實我鄰邦不思唇亡齒寒竟殘一宗同種(中界)外凡我同胞急宜奮起勿為亡韓之續豈任貪狼之逞擲我好頭顱(中界)方顯眞民國精神和衷共濟野心最怕民氣羣起力爭公理自勝強權近來各縣外交後援會相繼成立冀促豺狼反省以為外交後盾我邑各界同胞愛國豈可後人茲由敝會等合議函請紳耆商學諸公於陽歷九月三十日上午十一時在教育會會場開一臨等會議討論成立外交後援會事宜想先生素具愛國熱忱屆時必爭先到會下署

梨樹縣商務會梨樹縣教育會謹訂

(九月二十九日)

吉林

官銀號切帖誌

永衡官銀錢號日昨在北山根焚帖爐燬毀勾切破帖二千五百萬吊茲將詳數探錄如下一吊帖七千張合錢七千吊二吊帖四千張合錢八千吊三吊帖一萬五千張合四萬五千吊五吊帖十四萬四千張合七十二萬吊十吊帖三十六萬二千張合錢三百六十二萬吊五十吊帖二萬張合錢一百萬吊一百吊帖十九萬六千張合錢一千九百六十萬吊共合破帖七十四萬八千張合錢二千五百萬吊(楚)

幼童強搶過廳

縣境西家子屯前送姜五柱子搶財一案業經按照盜犯解送清鄉局曹總辦以該五柱子年始十三尚未成年未便按懲治盜匪法判斷昨已轉情送交法廳以便按待減等處刑完案云(楚)

榮財廳長業已旋任

財政廳廳長榮淑章氏於節前赴京晉謁大元帥茲已於日前廿六旋吉就任矣(楚)

政廳更換第四科長

政務廳第四科陳科長呈請辭職業經照准所遺第四科科長一席已任該廳第二科々員田解接充田科長已於日昨接任視事矣(楚)

盤山

五屆選舉揭曉

五屆選舉議員等情已誌本報刻已告竣茲查其當選人員及後補人員列下

劉振鐸五二、七票李國香五〇四〇票周子京五〇〇票胡繼安四七二票王藎臣四〇四〇票李更鑑四〇二、四票鄭維藩三九、六票董繼先三九、六票單建阜三九三票王有興三九、二票齊之禮三四、九票

後補當選人

王煥章二九五票李春圃二四、四票岳建中一九、五票以上當選人員已經揭曉復選人員到時再行宣佈云(清)

營口

廳長肅正警綱

警廳李禹銘廳長頃為整頓警政力祛積弊對于所屬各警官異常注意除將不職斥革外并又令飭所屬各警官暨謂警察職司保安有維持地方專責而警官有查察指導之權對于一切職務宜如何進行謹慎從事以期無忝厥職乃日久懈生任情忽怠本廳長已迭經訓誡不惜耳題面論近查復有不肖警官在外藉勢滋地方情事是保民者適以擾民此等情形若非從嚴查辦實不足以資儆傷而肅警規除已將在外滋事之警官立即撤懲外嗣後再有此事發生各科署長亦各予分別記過督察員督察長有督察本廳官警全權一經發覺亦有應得之咎其各凜之除已派員隨時密查外並分行遍知云云

海城

五屆選舉紀聞

本邑第五屆初選之當選人及備選者之名額已經榜示縣署大堂迎壁俾衆周知茲初選監督又出一佈告云初選業經依法選出八十名已榜示在案茲察選舉開票時遺漏方桂森一名應即補入又有趙桂昌年過六旬經省委員複查註消又齊殿元王玉書等三名因冊上無名亦許註消又複選日期定於十月五號在縣投票應得議員額數當選者四名備選者四名屆期須齊集縣署無自放棄權利云(青)

日側選舉委員

附屬地日人又屆選舉地方區委員之時地方事務所日昨廿八日會將選舉地址投票方法及日限已經揭出定於陽曆十月五號在公會堂開始選舉華人方面應得委員兩名最有把握者為華商會長賈傳忱因賈氏品行資望久為中日兩方所推許次則于華卿劉香亭等較有希望日側到間運動委員者十分熱烈聞實業會長小林克及三谷芳太郎能操必勝之權云(青)

安東

東邊道尹因公晉省

東邊道尹邴克莊近以奠省長升任農商總長劉長來奉接替省長五關之際該道尹以地方尚有面陳事宜以及送舊迎新等等關係特擬允於日前二十九日早車赴奉去訖

鐵嶺

視學視察東區歸來

鐵嶺縣視學麗煥卿氏學業優良經驗宏富自今春蒞職以還頗盡指導之責務期鐵邑教育日臻發展故久於上峰嘉許秋季開學後屬視學不辭勞瘁躬親赴東一區各鄉校視察一切校務及教員教法學生成績以便分別懲獎現業已察竣故於日昨由熊官屯歸來聞不日即行赴二三等區視察云(嗣)

瑣聞

△通信增刊附錄▽
（奉天）附屬地信濃町滿洲通信社長武內忠次郎氏以該通信自創刊以來本年九月爲十四週年紀念時假此紀念發行月刊附錄已於月之二十六日發行矣該月刊之內容甚爲豐富如排日問題之批判山本滿鐵社長積極政策及上日本政府之請願書等數大篇之文字內容甚爲發健並該三篇均譯成漢文今后每月於十五日發行一次以之贈送於讀該滿洲通信之各方云（天）

△火車拾包招領▽
（奉天）京奉鐵路警備第四分隊昨由山術商店壓車來奉拾得小白包一個內寄衣服數件各種物品如有遺失者仰赴瀋陽車站領取云（文）

△瘋婦甚爲可憐▽
（奉天）小南關大街因修馬路挖有暗溝近日以來時有一青年瘋婦行走其上或蹂躪其中語無倫次且多穢語行人見之皆不願止一種憐憫之心究未悉因何致疾矣云（醒）

△拐馬潛逃無踪▽
（奉天）德國領事館有白馬一匹馬夫張某飼養於月之三十日下午二時該張某起不良之心將馬拐去無踪該領事當即報告分所覓找無踪當經警察廳行政科傳下通令各分所速爲查找云（醒）

△飯店可望發達▽
（奉天）日站平安通之北京飯店係徐輔亭君所創立於今二年有餘經營之成績甚佳近來徐君鑒於原有房間甚少故特遷至共南鄉即南滿站中華商會北隣現已設備就緒開幕多日此番徐君爲擴張營業便利旅客起見故特賃數十間之寬大樓房設備甚宜而取價尤廉故一般投寓人士多爭往該飯店云（天）

△大豆成分大佳▽
（四平街）刻據本驛糧業家批評謂今秋大豆不但豐收而且每斗大豆約比什年多出豆油一斤有餘故往年大豆平均價約在金票一圓八角上下而今年大豆平均價永在日金一圓八角五六是以四鄉糧車來驛者日多一日云

△交校新築落成▽
（四平街）交通中學校址現已勘定在四洮新站惟該處尚未從事計劃現在扶輪小學校院內建築教室十五間刻下工程已經告竣三五日內即可正式開班授課矣

△趙知事之德政▽
（額穆）縣知事趙君純軒蒞額以來整頓警團擴充教育提倡農商業勤政愛民不遺餘力茲由地方農工商學各界人士以趙公在額功德莫大特聯合地方團體公送匾聯掛縣署新房俾留紀念刻間匾已刻竣以俟趙縣長同縣即便全體恭送記者已見其匾曰（公正廉明）聯云（大地著循聲擴教育慎刑名綱舉目張各界同欽令尹）悉心持政治清賦財修武備民安物阜萬家共頌賢候

△元豆有行無市▽
（額穆）縣境農界夙以元豆爲大宗出產鄉下農民歷年與商人交易或在商號賒取貨物均依秋成元豆卜市爲輸入官帖來源現在節屆重陽當地習慣正外客紛至批買批賣之際不意今秋外客迄無來者而本縣錢法奇緊元豆一項並無大宗買賣現在縣街批買每石僅售官帖八百餘吊云

△稅捐徵收充裕▽
（開通）邑之百業起色特產豐富於是稅捐徵收頗見充裕加以譚主任熱心盡職廉潔持躬夙夜維寅擘畫籌算政無繁刻民無遺越有條不紊超過比較非常長徵向爲裕國便民不可多得云

△警甲防匪有力▽
（開通）地處蒙荒小醜蠢動幸賴本邑警甲所長曲得勝君游弋有方巡緝不怠以閭閻治安爲己任不辭艱辛注重防務於是威名所播匪膽皆懾退避三舍不敢侵犯地方得其保衛雞犬亦得不驚云

△所長普及教育▽
（開通）本邑教育所長許兆翰君鑑於文化救國普及教育爲要着乃自計提倡不餘遺力使一般兒童均勿失學入校受課善選講師以立成良善根基俾將來得栽培成國家大器於是教育非常進步云

△縣視學已易人▽
（開通）安廣瞻榆三縣之縣視學史超田氏另有高就業已辭職乃經奉天教育廳新委王奇君接充斯職業已來邑任事開始查視各校聞新縣視學人頗精明老誠練達云

△借用免票被懲▽
（鄭家屯）於月之二十七日由洮南開來四次客車內有鐵路警察押一犯人不知因犯何律記者詢問始知該犯姓田（名未詳）四在四平街東站借用四洮三等免票一張由二十六日持票乘車赴太平川辦事下車自出扎口經過被該站收驗票者盤詰現于驚荒之色嗣追問何人免票照本直言傾王工頭代借當將免票收回立將該人交警察看押轉送警務課懲辦矣（鳳）

△籌備國慶紀念▽
（梨樹縣）十月十日國慶紀念日將屆監督公署通令各機關籌備慶典教育公所奉令已通知各校現各學校均製旗花等物云

△教界捐欵賑災▽
（梨樹縣）教育公所々長岳維川奉到縣監督令辦理捐助山東等處賑災故由岳所長擬定所長捐助二元以下事務員校長捐助一元已函知校各云

△校長堅決辭職▽
（梨樹）縣立第八小學校（縣城西街關岳廟）校長劉喜良現因某種事實忽萌退志已擬就辭呈將即遞呈雖經挽留亦難再就辭意堅决云

△警察教練畢業▽
（梨樹）警察教練所所長郭景春以本所第十五班學警業屆畢業之期特令教務長教員分別考試學有畢業該所本屆學警經所長委任梨邑武庠生徐魁武爲武術教員以今日觀之警察似宜具之技能云

△校長熱心校務▽
鐵嶺本邑銀岡學校校長兼縣立第三小學校校長鄭毅平氏曾卒業於奉天高等師範英文專科學業優良品行高尚久爲人所欽佩歷充鳳凰高級中學校英文教員今春王岳生校長榮升東鐵校長後教育公所楊所長即敦請鄭校長接充鄭校長蒞事以還力謀蕭善盡美以期利福桑梓學子使之益爲優良青年以冀異日建功於家國 故校務日見色今秋縣立三校傳校長升任四洮路立校長後當局即委鄭校長兼充故鄭校長接委之後晝夜籌畫校務及學生學業達於優良起色之地步是以現該兩校一切校務以及學生學業盡皆日臻起色優良即該兩校教員關與儒黃澄波王良珍許潤身姜東民張書紳段君賓李誠齋馬彤壁劉子達張芳萃 袁淑仁諸 先生咸皆循々善誘熱心教育與鄭校長同舟共濟改善記者職在言論揚善詠惡今詳誌本報藉以代該校學生酬熱心教育鴻恩之萬一云（駒）

△所長榮膺薦任▽
（梨樹縣）警察所長兼保甲事務所長郭景春因一切任務頗蒙監督所嘉許故前由臧監督保薦爲薦任職蒙照准存記爲薦任警官云

△教員敗壞學風▽
（梨樹縣）某教界人員於去歲以來與某陰性同人相狎甚熱竟至明目張胆不稍顧忌沾污神聖不可侵犯之學風業觸邑人之公憤其詳細情形容訪再誌

△誣告梁工程司▽
（新立屯）京奉鐵路打通支路興工以來三載於茲由打虎山至新立屯間一段工程首由凌工程司監工興修後因路線延長工程浩大非有交通人材不足以勝其任總局常局長特調委灤洲頭等工程司梁寶英氏爲打通支路總工程司常駐新立屯站監理工程計劃進行並將支路各段工程司均撥歸梁總工程司管轄以便事權統一而免意見分歧自經梁總工程司蒞任以來悉心擘畫慘淡經營督飭工程積極進行現距通遼僅九十華里大有一日千里之勢惟梁總工程司鐵面無私辦公認眞無論何事概不徇情各段分工司亦不敢因越該總工司每日早八點鐘必到工程處辦理公務計劃工程事無巨細必親自核奪方能施行向不敷衍雖嚴寒酷暑亦不休息關於欵項材料可儉即儉可省即省毫無虛靡遐邇於地方感情更爲融洽遇有公益事項首先贊助是以地方紳商各界交口稱頌不意督飭過嚴而竟因公遭疾致內部發生反感一班陰謀者屢向京奉鐵路總局飛寄匿名信件誣控梁總工司徇私舞弊以洩一己之私憤幸常局長英明果斷未爲所欺並素知梁總工司品行端方爲人直爽對於匿名信件均置不理並未發生效力一班陰謀者見匿名信件無效乃又異想天開竟揑造本鎭士紳士維翰王福全柳筠堂惠如霖四人名義並私造名章又在省公署誣控梁總工司接濟赤黨擾亂地方種種違法情形經省公署派員密查並無其事本鎭士紳聞訊後當即聯名具稟呈請省座極力辯白以明眞相而免爲奸人所欺想事非曲直自有公論若爲一己之私憤而壞他人名譽實爲智者所不取云

△絲房新築落成▽
（吉林）河南和興隆絲房日昨（廿八）新築落成開幕演劇並於午台樓上演大鼓人頗擁擠各場均聘請負招待茲將姓名探錄於下（劇場招待）爲大峯陽曉峰郎靜軒張九峰陳雨田諸位（平台招待）張乾浦辛洪九二位（收票）崔先生（二樓申堂）怡合恒馬利盈（二樓照看）田濟川孟 先生袁先生（樓下申堂）怡合隆怡合恒（樓下照看）馬公甫萬順香房王俊德朱嶽東楊蔭棠（二樓開票）怡合隆怡合恒（翠）

△照像館之荒閉▽
（吉林）河南街本來照相館開辦二十餘年爲吉垣省城寫眞界最早之家乃因營業蕭條賠累過巨於日昨荒閉矣（楚）

△遺屍幾誤好人▽
（哈爾濱）記者於日昨廿八號上午行經道外大水晶街公盛酒居門首見有圍觀者不下百人及至切近見內有警官數名檢驗一兒屍驗明肛門有刀傷一處小腹有刀傷一處致命並驗明該兒背上腹下附近地上並無血迹確是遺屍無疑當經警官根訊該號執事人聲稱姓劉僅夫婦二人只有一女剛未適人現開此酒館不過餬口從未作此傷天害理違法等事不知何人害死乘夜深扔在此處乞急爲緝捕兇犯以照雪民冤是爲德便後詢事主云及姓李在公和彩後院十七號門牌住民亦夫婦二人僅有此子現年六歲不知被何人害死雖係現在劉姓院內庶日二家至好並無半點仇隙決不能將兒害死懇乞公等另爲緝捕兇犯以雪民冤則感大德無涯矣云云（紹）

△富戶被匪慘殺▽
（懷德）北四道岡屯富戶張興武年四十九歲於日昨來城集買下午三時許出 城回家不意距 城里餘竟遇胡匪將身槍傷當即斃命掠去八音手槍一支餘物仍存俟經家人聞息擡回埋葬未悉有保護地方責者當如何偵緝也

△隊長奮鬥陣亡▽
（懷德）警甲李隊長於日前出發剿匪行至拉拉屯與匪接仗該隊長奮勇直前執料被匪打傷當際殞命似此勇武剿匪出力可謂雖死尤榮矣

△一區巡官更動▽
（懷德）警察一區第二分所巡官呂省五氏自任差以來二載於茲沉有高就故行辭職遺缺以馬占鰲接充昨已發表奉委接充視事矣

△所長盡職可嘉▽
（長春）警察廳附設警察教練所所長馬季援氏曾在北京警官大學畢業歷充奉天警察廳見習員科員暨長等差最近因事辭差來長當蒙修雲汀廳長委爲教練所之職查該所長視事以來不辭勞悴對於學警課目之教練體育之檢查弗不躬親指導期以造就警察高尚之智識查馬所長到任未久竟使一般學警之成蹟猛進大有一日千里之慨其精勤卓越如馬所長誠不愧盡職可嘉云

△稽查處之成績▽
（長春）二道溝稽查處長孫仁軒氏熱心拒毒督飭稽查官弁搜查吉長中東兩鐵道旅客種々成蹟按旬彙誌本報茲又將該稽查處八月份查獲案件月報表由十一日起至廿日爲止列下

十一日 上午八點卅分由長開哈俄語繙譯左鳳海查獲王金榮烟土連皮壹兩三錢又軍人藍錫三煙土連皮十九兩烟泡七個

十二日 下午三點廿五分由長開哈俄語繙譯左鳳海查獲鄭國昌煙膏連皮八錢煙藥連皮一兩九錢

十二日 夜十一點五分由長開哈稽查員于世峰查獲吳榮齊十三音手槍二枝子彈廿粒子彈車四個號碼四〇七八五四〇三三六又邢國義煙膏連皮四兩煙土連皮壹兩又汪景和煙泡五個煙槍一枝煙斗一個煙燈一盞

十三日 夜十二點十分由長開哈俄語繙譯左鳳海查獲鄭憲周煙膏連皮四錢

十四日 上午九點由長開吉稽查員張廉芳查獲郝趙氏煙土連皮六兩半

十五日 上午八點卅分由長開哈稽查員張廉芳查獲韓孫氏煙土連皮五兩半煙膏連皮一錢煙灰連皮一兩三錢煙槍一枝煙斗二個煙燈壹盞

十五日 下午三點在寬城子站稽查員孫紹武查獲程雲穠煙土連皮貳兩煙膏連皮三錢嗎啡連皮六錢嗎啡假 連皮貳錢 麻藥一小包

十六日 下午三點廿五分由長開哈稽查員張廉芳查獲軍官曹德亭八音手槍貳枝子彈壹百九十八粒子彈車四個又趙廷彥煙土連皮半兩又軍人李明遠煙土連皮五十兩

十六日 夜十一點五分由長開哈俄語繙譯左鳳海查獲苑榮禎煙土連皮半兩又無主煙土連皮七錢煙燈壹盞現小洋四十二元手提包一個

十七日 夜十二點十分由長開哈稽查員張廉芳查獲無主嗎啡連皮九十三兩麻藥連皮四兩針頭四十八個

十八日 上午八點卅分由長開哈稽查員孫紹武查獲無主煙膏連皮一兩煙土連皮七錢煙灰連皮一兩半煙槍一枝煙斗一個煙燈一盞

十八日 下午六點十分由長開吉稽查員張廉芳查獲劉德玉嗎啡連皮二錢麻藥一小包

十九日 夜十一點五分由長開哈俄語繙譯左鳳海查獲楊善堂煙土連皮八兩

廿日 上午八點卅分由長開哈俄語繙譯左鳳海查獲赫爾都自來得手槍一支子彈一百粒又軍人李國候自來得手槍一支子彈一百粒大八音手槍一支子彈九十五粒十音手槍二支八音手槍一支子彈共三百粒子彈車八個

廿日 下午三點廿五分由長開哈稽查員孫紹武查獲苑景海煙膏連皮四錢又平陳氏煙土連皮廿三兩又安文廣煙灰連皮三兩

白蝙蝠牌火油
大連市駿河町
油質精良 光明耐煉 烟味絕少 價格低廉
總經理德合盛 （長電話五八三六番）

不試不知

胃口不開 試服「百齡機」一二天後、飯量激增、胃口大開

大便不通 試服「百齡機」一二天後 腸中滋潤、大便每日一次

血質不旺 試服「百齡機」一瓶以後、血質稠厚、面色紅潤

腦力不足 試服「百齡機」一二瓶後、思想敏捷、記憶力強

百齡機●● 調補兼施 更有「補血」「補精」「滋陰」「益虛」諸功 爲四時相宜之清補品 有意想不到之效力 如不試服 焉能知之

（百齡機價目）（均按現大洋計算）
小瓶一元 每打十元
大瓶二元 每打廿元
東三省 總發行所 奉天大西邊門外 **九福公司**
大連分銷處 華泰西藥房 西崗廣生堂
哈爾濱分銷處 泰華西藥商行
各埠藥房均有出售

聲明廣告
本會於四月一日成立原係臨時三個月應於六月末截止因有繼續之必要復展期三個月茲已屆期定於陽曆九月底截止結束恐未週知特此聲明
大連臨時難民救濟會謹啓

猪肉漲價廣告
敬啓者鄙組合成立多年荷蒙各界光顧諸君歡迎無任銘感之至茲因今歲六七月間至今祇以內地輸出之猪甚鉅所以無處購買以致行市暴漲如肉仍照前價則同業等受損殊甚營此業者實難支持故經總會公議各提價格維持現狀今後自舊歷九月一日起一等肉每斤小洋六毛正二等肉洋五角五分供飲食店代骨肉洋五角正若遇猪價便宜時即廉價以酬主顧恐未週知特此聲明
大連獸鳥肉商組合事務所謹啓

連盛樓開業廣告
啓者同人等組織資本在市內浪速町前連陞園舊址開設連盛樓飲食店重新修理內外潔靜客室清雅特由京津請到著名厨師數名專任烹調茶役格外殷勤謹擇於九月初三日開業務望各界諸君光臨惠顧無任歡迎之至以前連陞園外存外欠一切關係與敝樓無涉恐未週知特此聲明
連盛樓主人王錫九謹啓 大連市浪速町七十八番地 電話五三二一番

英商老晉隆洋行經理 商業聯合保險公司 緊要聲明
敬啓者我老晉隆洋行所經理商業聯合保險公司之名義係由英商（MUSTARD & COMPANY LIMITED Agents COMMERCIAL UNION ASSURANCE COMPANY LIMITED）之代理營業外洋行所設立開設亞洲已約八十餘載老晉隆之名義故馳聞中外并遍設五大洲內以老晉隆之名義爲社會信仰之故而各地所設之代理亦多有隱其已名沿用敝公司名義者其可該等除代理營業外與敝公司並無深切關係也現在外間頗有不法之徒假用敝公司名義希圖欺詐手段深恐各界不察墮其術中以致魚目混珠故特鄭重聲明查春代理處亦保沿用老晉隆名義現在所代理之保險業經敝公司收回移歸道溝長盛東內英美煙公司職員李子山君經理一切新舊事宜統歸（有限公司）毫無關係此後投保諸君務請分晰清楚敝公司所立保單均蓋有（有限公司）印勿爲奸人利用徵信敝公司之幸抑亦貴保戶之幸也幸于敝公司資本之雄厚信用之昭著固勿庸自翊可以徵之于公衆也投保君尚希三注意焉特此聲明
駐哈英商老晉隆火險部東三省總行謹啓
長春分行 頭道溝大和通十八番地 長盛東內 電話一三二二號

京都達仁堂緊要告白
我樂氏自前淸康熙壬午歲即設樂肆於京都大柵欄以同仁名堂藉表利世濟人之義歷二百二十六載迨先大父印川公篤好醫學得秘方尤故所售藥品應治各症多有奇效用是同仁堂之名大著惜限於方隅道路阻隔購藥者苦之遂仁感當世相需之殷承祖考利濟之訓爰於京津滬漢各埠用達仁箇人名義設肆以應當世之求至藥劑之修合仍遵我同仁堂家傳秘方并不徒飾外貌裝璜望之似不甚貴服之實效驗如神同於飲片一門尤加意研究一切選用南北地道之材料不惜資本精益求精因之逢以來承各省紳商贊許辦眞正藥料督辦監製達仁堂藥品大受各界歡迎聲譽日起遐邇知名現以大連商埠冠裳會集名流碩彥多卜居於此達仁堂爲便利顧主起見特再設達仁堂分號於奧町藥廣利濟而免阻隔特先佈聞
京都達仁堂經理樂達仁謹啓

訃告
不孝廷相罪不自殞禍延
顯考峯公諱德安字鑑泉府君痛於民國十六年夏曆八月二十一日午時壽終正寢距生於前淸同治五年十二月初八日子時享壽六十有二歲不孝廷相親視含殮遵禮成服停靈在堂謹擇於夏歷九月十五日成服十六日領帖十七日發引叩在
親友世誼哀此訃
聞
孤子廷相泣血稽顙
恕訃不週

男性生殖無能之救濟
請服 **雄殖靈**
●遺精陽萎 ●精薄精寒 ●腎虧身弱 ●背痛腰酸 ●衰老侵尋 ●生殖無能
（功能）●扶陽補腎 ●增精健體 ●治療衰弱 ●固本培元 ●返老還少 ●多壽多男
雄殖靈每瓶現洋二元 每打二十圓
東三省總經理 營口華孚行 分售處各埠藥房

長春同濟新南貨海味茶莊啓事
本號自開始以來專設批發一部自運官燕銀耳海味茶腿龍井芽茶花彫紹酒價廉物美早荷各界贊許今爲擴充營業起見特在頭道溝吉野町四丁目十七番組織門市部添增洋廣雜貨佳製蜜餞糕點無論家常日用應酬禮品一概俱全自七月廿五開始以來頗蒙各界源源惠顧無任感激茲又辦到大批冬令各貨如毛織絨各種應時化粧品等定價克己如蒙光顧無不竭誠歡迎
經理課日
上海 家庭工業社無敵牌化粧牙粉 邁羅公司各種罐頭糖果食品
杭州 杭州茂記茶場獅子峯龍井芽茶
錦縣 玉潤公司各種釀酒
支店敦化東大街 門市部謹啓

長春馬王氏緊要通告
查馬金題與先夫馬金堂析居有年雖將其二子過繼爲嗣但均未達成年所有氏家財產及一切家政依法自有氏負責管理不但馬金題無權過問即二嗣子亦無委人保護與管理先夫遺產之能力蓋以法律規定嗣子未成年無與人締結契約能力其對外關於財產上或其他事件無論發生任何行爲非經氏之同意不能生效今二嗣子竟未取氏同意私行委人保護先夫遺產當然無效自應撤銷除氏家股票字據保條各項公私證明書件以及氏夫名章均經馬金題盜出已於去歲登報聲明作廢無論何人拾得或使用概作無效外所有氏家財產及家政現均歸氏管理故凡對敝宅有錢財或其他關係者仍須向氏直接辦理此特通告
長春西三馬路奎星街 馬王氏敬賢謹具

聲明地照被竊作廢
轉啓者敝人劉山崇緣當年在富錦縣五區安邦河兆總子承領毛荒一段計地四拾五晌四至分明東至王殿英西至于萬順南北皆至封堆向業開墾成田曾納賦課特於去歲夏令託友人執是地照抵當富錦縣署國課並彼乘輪船中將照丟失及至彼復說知方投富錦公署呈明在案業蒙批示准余補發新照今後是照勿論落於中外人手盡作無效專此登報端聲明以誌
吉林樺川縣公民 劉清海謹啓

九章綢緞莊廣告

新開

大連市浪速町二丁目

杭州

雙泉堂西門對面

分此

照碼打八折大批新樣紬緞已到祗有貳星期

大連 協源茂紬緞皮貨店

代理香港先施公司化粧香品

敝號新到奇異綢緞五彩絲葛呢絨布疋秋令貨物採辦俱全特為發展營業冀圖薄利以廣銷售計所有定價格外從廉以副各界諸君惠顧之雅意如荷光臨不勝歡迎之至

西崗街一二四番地 長電話五七五九番

該公司化粧品總代理 大連協源茂 奉天永吉祥

虎牌 花露水

營口 泰順增綢緞呢絨店

運到國產紬緞紗葛布疋歐美呢絨純毛嗶嘰各種洋貨無不俱備價格分外從廉深望各界請早駕臨敝號曷勝歡迎

開設東大街 電話六百〇一番 本號主人謹白

大連 同聚福紬緞皮貨店 廣告

本號運到各種皮貨長袍短褂男服女襖全獺全狐無不齊備且新採辦蘇杭紬緞歐美呢絨名目繁多不勝瑣載各界惠顧無任歡迎

西崗街一三一番地 電話七六五五番

美麗贈品

本號銷售各種月份牌以經數載所出之樣頗蒙各界歡迎今又至各界定送贈品之時敝念及此近又將各式月份牌備齊以應主顧定批價額較往年特別從廉以酬素日之雅意耳

文具洋紙印刷用品一概批發

大連監部通百十一番地 天德信支店 長電話七三八八番

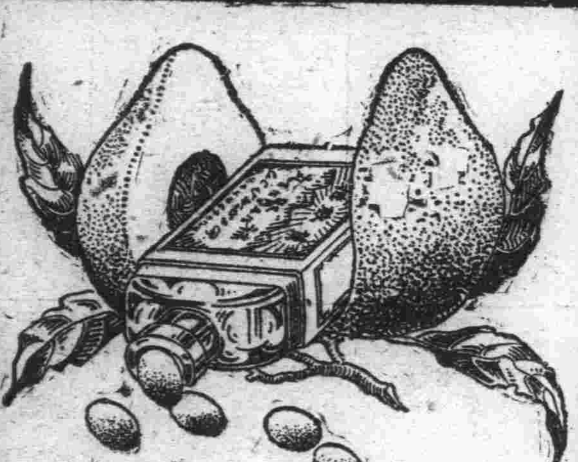

人間蟠桃其惟此乎

蟠桃。王母生誕用以饗衆仙賓者也。或云。食之得享長生。此乃仙物。非世間所有。然則強種延壽。非靈爲不可能之事。如能驅除康健障礙。自能達到目的也。腎病。乃人生康健之障礙。身患腎病。即生趣絕望。爲害之巨。不言可知。應速謀所以驅除之法。庶幾康健長生。得能實現也。

第威德補腎丸。乃治腎補腎之聖劑。具却病延年之功效。凡不願常受腎病之磨難而欲享康健長生之幸福者。其速購服之。

■第威德補腎丸專治 腰酸背痛 風濕骨痛 腎虧陰虛 遺精便濁 小便赤熱 小便短少 膀胱便溺症等

■各大藥房均有出售

第威德 補腎 清尿 消毒 丸

寒來暑往

本行備有美國德國大小鍋爐及各種爐片物美價廉定期貨物不悞主顧

奉天 多小公司 電話一八六三 二二二五番

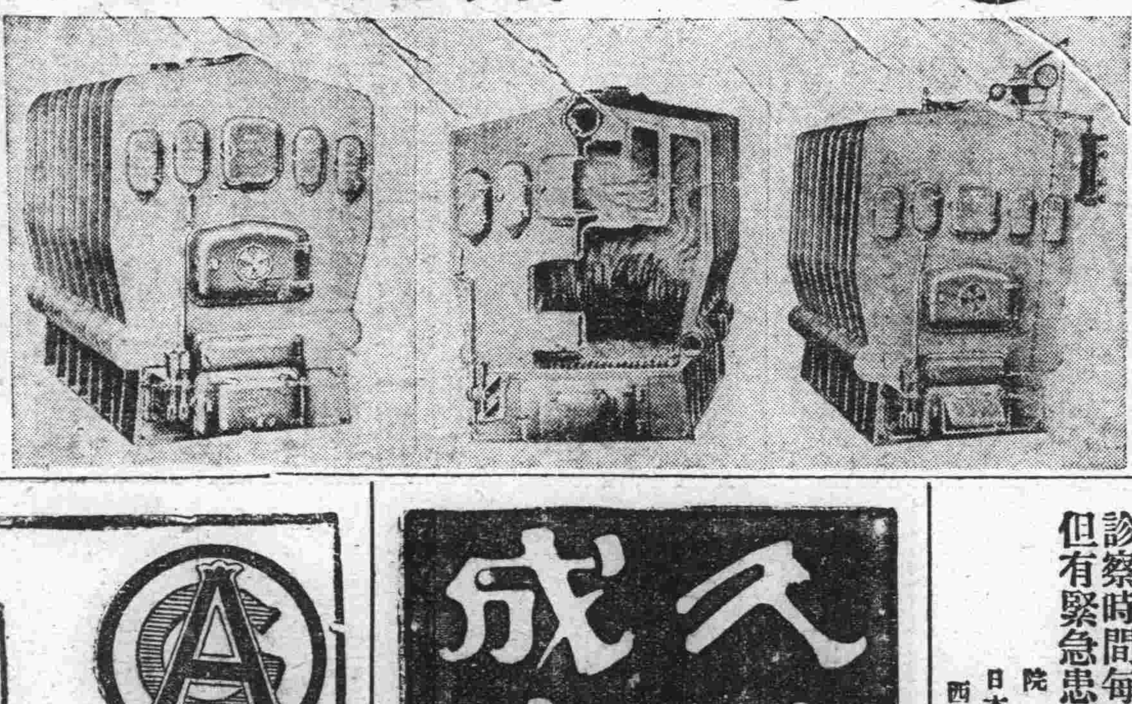

旅客注意

大連 長春 哈濱 裕長棧

電話六三五二番 長春電話九一四番

本棧現將房屋重加修飾人員力行整理男女異室招待殷勤代理車船客票報關完稅遠近紳商請詣駕臨

西德泰綢緞呢絨店

大連市監部通

百貨俱全 定價劃一

批發部長電話八五九四番

零售部長電話六四五九番

一町目七十七番地

白十字醫院

己故南森良意院長所遺醫院長一席現由雨森家族合議特請日本醫學士梁世暄氏擔任每日親身診察不誤特此聲明

內外花柳眼婦小兒等科 特備德國六〇六及戒煙良藥 (入院隨意)

診察時間每日自午前八時起至午後六時止但有緊急患者不論晝夜何時皆可不在此限

院長 日本醫學士 梁世暄

西崗街九八番 樂市對過 電話三五二二番

久咳成癆

咳傷肺日久成癆查治癆必愈之藥迄今外國醫藥兩界尚無發明日下只有上海唐拾義大醫生久咳丸直接有革除癆之效間接有防癆保肺之功正本清源舍此莫屬每瓶一元此丸附夾之驗眞劵寄回總行可換圖畫此劵是僞請勿悞購

總發行 上海廣西路 父子大藥廠

總經理 奉天哈爾濱長春 同芳照像館

愛知時辰鐘

各大絲房鐘表舖均有代售

本號精工監製各款時辰鐘發客貨美價廉又已不脛而走近日更加改良益求盡善堅牢且準與別不同曾蒙世界大博覽會頒給名譽賞牌以故各國暢銷定購者來帳款式太多不勝枚舉倘富商巨賈有蒙垂青或指定款式或另造款式均可照辦不誤本社專用上商標爲記認客不得冒做貴家光顧仰祈辨貨色爲禱

東三省總代理 西川商店 大連市紀伊町二十番地

仁濟醫院

內外科眼科 花柳科皮膚科 德國六〇六藥針 產科婦科兒科 戒除阿片嗎啡中毒

診察時間 午前八時至午後十時止但遇急病勿論何時即時出診

院長 陳章哲

副院長 徐榮

產婆 陳李氏

電話六七九九番

病室完備 入院隨意

女界福

婦女藥界大王出世

天下第一婦女聖藥 調經種子 百發百中

專治婦女 經背不調 腰腿疼痛 肚腹疼痛 赤帶白帶 血漏不止 久不受孕 一切女癆 胎前產後 常患小產 產後危急諸症 莫不藥到病除百發百中 萬靈每瓶大洋壹元 各埠均有代售

振替口座大連四四七六番 主人康道忱謹白

總發行處大連西崗菜市東門前 德記全棧大藥房

東三省總代理店 營口保長興 長春同興合 鐵嶺瑞昌祥 哈爾濱興順義 安東慶豐裕

安東瑣事記
(在安東一年所見者) (壽亭)

●安東之水患● 民國十五年、安東大水、全埠幾爲水國、人與其魚之歎、險遭滅頂之凶、蕩析離居者、逃至元寶山前、天后宮院內、如山東逃來之難民、結隊成群、慘不忍覩、幸商務會醵資賑救、未作餓莩、余假滿回校、由連返安、船至江口江流大變、航路不通、在船中絕糧三日、在大東溝、等候五日、始得返校、諺云、有路工登舟、乃今日信之、商務會懲前毖後、爲亡羊補牢之計、呈請道尹、邸克莊、轉請省署批准、興築江隄南起七道溝(在本埠西南中日分界)沿溝北岸、抵鴨綠江、沿江岸折而北至擺渡口、復折而西、至鎮安橋復折而南挾九道溝(在本埠東北)越沙河鎮、站名直抵八道溝南岸止焉、工程浩大半載始未告竣、天又大雨八道溝山水暴至、潰隄而入、大街幾成靈沼、潮來水至潮去水留、今年水患較去年殆尤甚焉半、載績用弗成再接再厲非平成之大禹、誰能肩此重任耶

●安東之戲園● 戲園有四、一爲舊戲園、在七道溝附屬界內、洛子園中國禁演之戲入該園、大演特演、雅樂鄭聲之不問、無怪乎營業之發達也、一爲新戲園、在縣署東南、價值極高座客不甚踴躍、係受各機關之影響也、一爲後潮溝戲園、距船會附近、苦力人多、衆之賭博公開、閒人雜沓亦極繁盛之市場也、一爲東坎子戲園、有名無實、每開演時、有人唱無人聽市場蕭條、惟以設賭抽頭、充該戲價、可占知市場發達之無日也

●東安之木排● 鴨綠江上游、富有森林、每年春夏之交、桃花水盛木排蔽江而下至大東溝停泊出售、木材爲東邊出產之一大宗、故大東溝商業較縣治尤稱繁盛、自安奉鐵路成浪頭叉港立、輪船可直達浪頭、木排遂被截留、而大東溝商業漸次蕭條矣

●安東之鴻泥● 丙寅春、余應安東縣立第二女子師範學校之聘、該校々長徐姓、惟以金錢爲主義、心有可恃、目無公所、教員薪金、雖公所規定、業有成數、亦必剋以肥己、其對於公款、不問可知矣、該校學生師範一級、高小兩級、初小四級、幼稚園一級、余所擔之功課、師範國文經學、其餘鐘點、各級珠算而已

祝林弟婦菊如初度步樹森原玉 (鐵俠)

細君設帨宴華堂、溟水群賢踴孟光、玉女獻桃饒艷麗、通仙愛菊戀清狂、詩題錦札翻新語、酒滿瑤觴映倩粧、子野家貧乏壽禮、謹詞權作晉霞觴

菊如生辰謬蒙鐵俠樹森以詩見賀慚不敢當謹踵原玉湊砌一首冀博諸君噴飯耳 (化青)

難得文星聚草堂、几筵繚繞集群芳、調羹少婦嬌初飲、玉唐老饕喜欲狂、醉後佇看爭潑墨、詩成欄作補催粧、村姑設帨尋常事、反辱群仙賜祝觴

營川新柳記 (潦倒三郎) (九)

玉卿肌理丰粗、稍遜於玉環之肥、而無玉環之媚、更不能作霓裳羽衣之舞、步行時有一種赳赳武夫氣、諸皮膚而不甚精、且俗態迫人、眞可憎才也、聞彼初名玉環、繫某銀行楊某、以斛珠易之去、居未幾有不安於室之譏、嗣送之於陳大令、又以蕩被黜、臨崔成衣去、卿雖三遭譴棄、而性終難改、相處未久、下堂求去、因又悔轍於翠娥彼固善於操縱、買笑樓前、尚不落寞、友人魔郎識之曾飽餮冰琪淋、而仍死力報效、不謂玉卿如何佳、即謂玉卿若何妙、心目中除玉卿外別無他注、卿兒有何妙技、而魔郎發魔欲死、也、嗜餽好痴、魔郎亦有此癖乎、翠娥碧玉年華、綠珠身價、姿容娟秀、體態輕盈、言談亦蘊藉可親、怡情得此、可謂獲紅袖之可人矣

南京遊記 (金華亭)

本月十六、有新都之行、十七的早晨就乘滬寧早快車、向新都進行了、在那邊住了四天二十一日回到上海、在這連頭搭尾的五天之中、有許多耳聞目見的事情使我發生許多感想現在寫出來給閱者們看看

△火車上的生活 十七早晨六點半我就上車、正七點車輪發動、我買二等票、可是頭二等坐位、已被佔滿了、我祇好站着候補、一直到了蘇州才候着一個坐位、那列車名雖快車、其實比慢車還不如、逢站必停停則非數十分鐘或一二小時不可、到鎮江已經天黑、從鎮江到下關、算是最快的、亦開了三小時之久、而且這列車沒有電燈、簡直坐了三小時的黑暗火車、大菜間亦完了站上小販亦不見了、眞所謂肚餓有錢買不到吃、在這煩悶的生活中、還有許多笑料、一班乘客因爲沒有電燈就用火柴輪流燃着、於是黑暗中得了一線之光、後來火柴燃盡了、又異想天開把各人的報紙作爲燃料、一時火光熊熊好像白晝一般、還有兩個各別的美麗女人、一似乎是女同志一個是上海流行的時裝聽伊口音大概江西人伊的談鋒頂健、從北站起到下關止、風談闊論、足足談了十四小時、伊同三四位背皮帶的先生說—我是女高師畢業的…各種言論都能說…我今年祇有十八歲、但是當過中學教員…我是有新思想而不受家庭束縛的人、所以我姊妹十餘人、祇有我敢剪頭髮…我很願替國家做些事、還望諸位大力提携…以下七零八落的很多、我亦記不起、一個是英氣勃勃的戎裝、是湖南人、伊比較莊重多了、伊聽了那位女士的話、就高聲說、男子看不起女子、都是這種女子造成功的、你有學問有才力向社會上去做即得、何必在這無聊的火車中自大呢…」

△南京城的市政 南京地方雖然常常經過、不過城裏還是幾年前去過兩次、那時我說南京城裡的市政簡直不成個樣子、現在我想一定總革新了、但是進了城有幾個地方稍許好一點、大部份還是一樣、雖然築有一兩條馬路、祇能叫作石子路、路上的小石子很多、而且同刀樣似的、那怕你很堅固的皮鞋、不須一禮拜就要踏穿了、喫的水都是井水污濁到不堪、城內的地方遼闊、交通又不便、各種車子、都是老爺式的、而且車錢比上海還要昂貴、最好的包車用汽車喇叭、嗚嗚的吹着、好像汽車一樣、馬車用響鈴叮當叮當的搖着、好像火車一樣、黃包車祇要你脚踏上去起碼兩毛錢、如果給少、他就問你知道三民主義嗎、南京城內熱鬧地方很少、荒野地方很多、如果建築新市場、比較別處容易、不過資本浩大罷了、現在新都的市政不應該如此腐敗、我很希望善於改革的國民政府趕快改革一下、庶幾不負新都兩字

△中央大會的經過 這次中央大會的經過、因當局嚴守秘密、外間的人知道的很少、所以弄得全國各報、都不清楚、有的說是第四次執監聯席會議、有的說是中央執監聯席大會、有的說是中央特別委員會、究竟那一次執監會那一天是中央特別委員會都不知道、我現在不妨寫點大略出來十五日上午、是開執監聯席大會產生中央特別委員會的預備會、下午就是中央特別委員會委員正式就職、十六日下午特別委員會第一次大會、十七日下午接着開第一次大會、十八日是禮拜休爲第二次大會、十九日是第三次大會、第三次大會散會後、關於黨國的重大問題都已討論解決、所以十九日作爲閉幕、二十日是國民政府委員及軍事委員就職、以後凡有事件、均由特別委員每星期二的常會或臨時會解決、這萬目睽睽三方合作的新政府、總算成立了(未完)

嬰兒三月能言

昨據海城來人云、該縣東南二區界佛爺溝村、農民劉克雲妻王氏、本年產一男、三月即能言、當時劉某以爲不祥、欲置之死地、經鄰右勸解始止、現已七個月、與人談話、對答如流、遠近轟動、稱爲奇事、故誌之以待理學家之研究云(醒)

花訊

△桂馥是南樓老將 昨承老先生作東、見識了華樂書館的桂馥聽說是南樓的老將、很有資格咧談笑都帶柔媚姿首也很秀麗自然而然的有客相捧比別的姑娘串由紅(開原非我拍電)

奇妙集
社會小說 (天民) (一五六)

第五回 應重聘京國較雌雄

文芹又問道、你怎說羅克是聰人呢、唐隱道、你看他和報館記者相見的談話、便可見得他的聰明、他故意揚言江升到北京的消息、使我知道、早些準備、暗中却要使那大偵探家江升、和他同歸於敗、他這樣的絕頂聰明、不是常人所不能的嗎

文芹道、如今那上海大偵探、和他助手、既來到此處、不是和你做了勁敵嗎、唐隱道、江升偵探的技能、素負勝名可算是我的對手、我今晚所以興高采烈的、就是因爲這個事、以前我和那蠢奴對敵、把我弄得悶損欲死、如今得和他對敵、方可小試我的才能

我最榮幸的、像我本是北京城裏、一介凡民、也配得起使上海的大偵探、不遠千里而來、爲這案子效勞、也足見得我的價值了、而且江升先生、不棄蒭蕘、居然許我同他決鬬、更是平生得意之事、我雖然無能、也應勉力應付、但他到這里、一定要進取直攻、我却只取守勢、進攻的難、防守的却易、兩々相比、我究竟便宜得多呢

唐隱說完、微々一笑、態度很是從容的道、剗下他攻取的計劃、我已知道了、惟我防守的手續、他却不知我只要小施伎倆、便把他處置好了、說到這裏、紳出手來、向掉上拍着、笑容畢露、這當兒又掏出手帕、掩着面部作欲嗄嗽的狀態、接着又道、我要出去、請你把我的外衣和帽子拿着

文芹道、你何必這樣急々、使人望而生疑、唐隱低聲道、你沒有看見、剛才進來兩個人嗎、那身材高大的、我認識他、你且站起遮住我、別令他們看着、文芹忙問道、那身材高大的、究竟是誰、唐隱道、那就是東方福爾摩斯江升啊、他說這話、似乎覺得自已有些擔驚、隨即振起精神、說着將手帕放下、舉起杯來、喝了幾可牛奶茶唐隱接着言道、今天這不是郵事嗎、我素來很鎮靜、沒有一回驚慌失措、這回邂逅相遇、實在……文芹道、你怕什麼、你以前曾時時化裝、誰也不認識、就是爾我相處、這樣久、還以爲係是別人呢、唐隱道、但是江升必定認識我雖善於化裝、也恐怕逃不出他的明眼、如今和他在這裏相遇、實是出人意料之外(未完)

東京電氣股份有限公司 新發明 新註冊

天威牌新淡氣泡
天威牌新金絲泡

特長

經濟的 不拘電泡磨光與否惟有非常能力與向來透明電泡放同等之光使用亦甚耐久實爲經濟的電泡

衛生的 電泡磨光之作以其內線所發之光不使直接眩目而放緩和明亮之光誠衛生的電泡

美術的 以化學磨消電泡內部作用爲外面污垢積塵等不能防碍放光的能力而且污穢亦容易使其潔淨無論何時形如直珠美麗有光的電泡

(公司設 大連、哈爾濱)

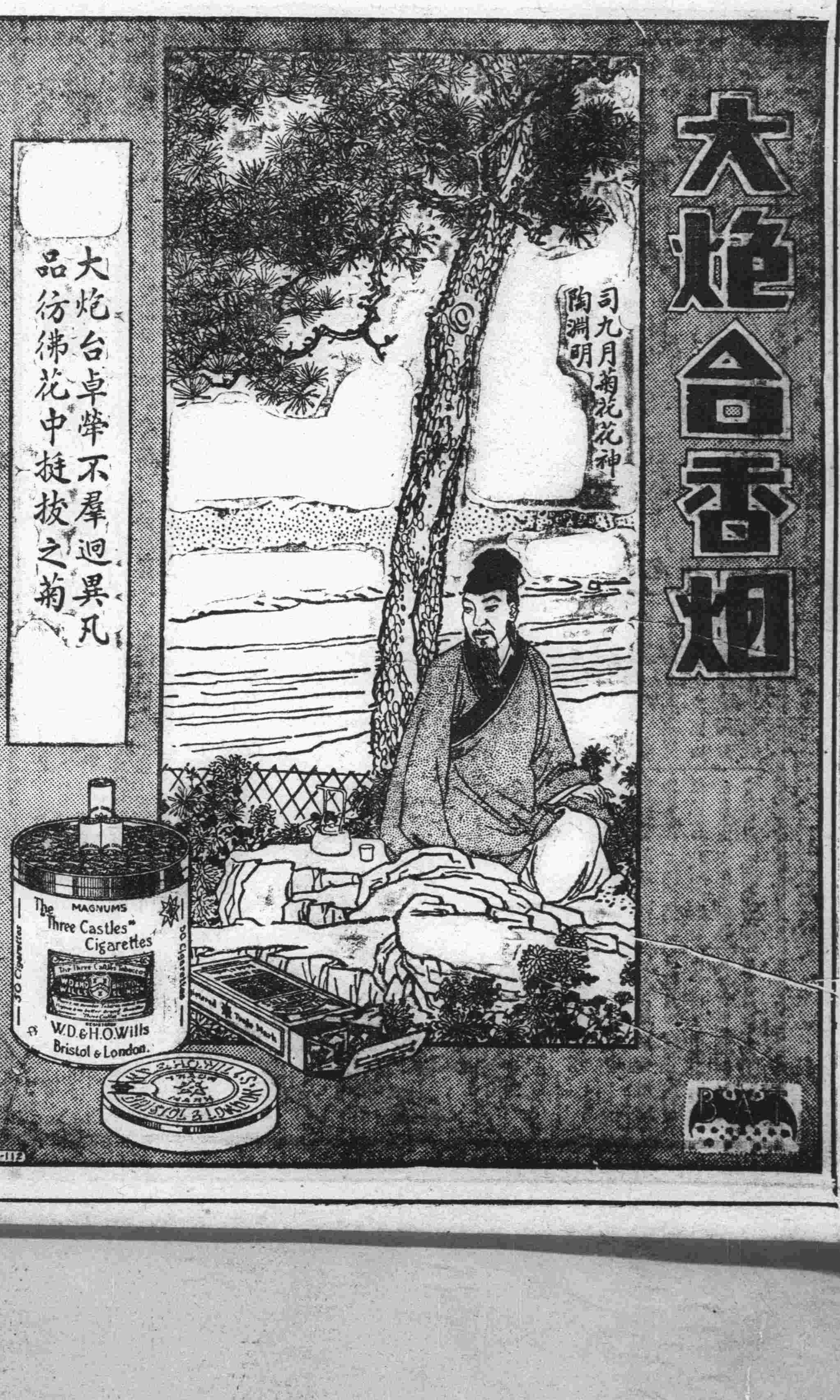

史惟記眼鏡時計行

大連浪速町四三 電話三三三一

總行上海南京路 分行北京王府井

貨物充足 式樣新奇 定價便宜 童叟無欺 如蒙光顧 保管無誤

●●神仙拍掌●● ●●菩薩捧場●●

▲▲巧奪天工長生富貴 ▲▲光怪陸離活命寶貝

八百萬元之療病巨費

自耳義國「鐳錠」公司發表云、羅馬尼亞國「飛羅智南斗」皇帝、近爲癌腫手術、應用「鐳錠」MFIDAR五兩重、其時價約八百萬元以上、據科學家調查、現在全世界所有之鐳錠、僅不過二十餘兩重、而其四分之一、業爲羅皇所用完矣、然羅皇年老病重、雖經多方療治、尙未全愈、近聘德國名醫數人侍診、且服德國還少新藥「生殖靈」精保元氣云

二八佳人匹配老新郎

世界聯合通訊云、普利茅斯市、有一富翁、名史達利之家資千萬、年已七十有六歲、近服還少新藥生殖靈體力復壯、元氣再振、近在跳舞場中、戀一歌妓、年僅十六、豐姿艷麗、冠絕一世、史氏竟與少女求婚、所可異者、該少女不嫌其年老、樂從之、遂在禮拜堂、新結婚禮、親友賀者盈門、譏者多謂老翁戀少女、愛其貌也、少女之戀老翁、愛其財也、然少女之女友以士喇女士、評曰男女秘寶「生殖靈」果有改造之妙功、能使一樹梨花壓海棠云

黑籍同胞鑄造小國民

大連特訊、大連寓公李穆文君、年已五十、膝下尙虛、又因體弱吸上鴉片大癮、對於妻妾三人、久無歡合之可能、個中苦惱、言之傷心、嗣服生殖靈一料、忽改常態、大振精神、極非昔日煙霧中之生活麻醉不醒、連服四料、不但轉瘦爲肨、並渠二夫人現已產一麟兒云云

風行全球之送禮珍品

巴黎專函云、法國巴黎、婦女界之豪奢競艷詢稱天下冠、一自德國還少新藥「生殖靈」發明後購服該新藥而得回復青春、容貌還少半老徐娘、變爲二八麗姝者頗不乏人、是日下巴黎社交界之戀愛男女間、贈貽禮品、均以「生殖靈」爲最寶貴云

摧殘童女野蠻還少術

上海日報云某某將軍、近信一要人之進言、依素女經、素女方、玉房秘訣等、中國古來遺傳之返老還童術、既經實驗其法、蓋其術、以爲每三天、必納一新處女、與之洞房、則人必還少、回復青春云、故某將軍、異想天開、甚以爲然、急囑幕僚選民間美色處女十五人、以資應用、其報酬金、每一處女、概給洋二百元至五百元不等云、聞某將軍、自應用此非文明非科學的還少術、精力益衰、始悔誤信妖人之奸言、近依某名醫之勸、常服德國還少新藥「生殖靈」果得改造生殖力之奇效、精力絕倫、元氣大振、仍驚嘆今日德國新藥生殖靈、有不可思議之靈驗云

土國大總統之長廣舌

安戈拉聯合通訊社云、土耳其國大總統凱瑪波爾西氏、六月十五日、於人民黨大會、演說最近土國國民運動之歷史及方略、其長廣舌、獅子吼、爲世界有史以來、初有之最長演說、其演講筆記達一千張以上、演講時間、約有四十八點鐘、聞現代偉人凱瑪爾大總統、自總攬政權以來、一切大小公務、無不親察、因致身弱神疲、近聘德國名醫、常服德國生殖新藥、恢復元氣、精力絕倫英勇無比、每登演壇、懸河雄辯、叱詫風雲、激勵民氣、故土國社會、無不歡迎科學新寶「生殖靈」云

銅筋鐵骨之補品泰斗

返老還童新藥男女生殖力改造秘寶 生殖靈 乃德國政府實驗監製、史垣那博士發明之世界唯一靈品也 故藥力絕大、萬試萬靈、使老翁服、回復青春、生殖力還少復活、老婦服、月經復至血氣旺盛、還爲少女、姙娠子女青年服、元氣百倍、强精强腦、讀書不忘、患陽萎腎虧、遺精宮冷不妊等、一切男女生殖器病、不論年久痼疾、曾就多醫無效者、一服此藥立奏奇効、連服七天食慾大進、元氣加倍已連服二月白髮變黑、容顏還少、回復青春惟男子不可服 女用「生殖靈」、服則乳房澎大、變爲女性、女子不可服「男用生殖靈」服則鬍鬚叢生、化爲男性、服約者注意、幸勿自誤 承送返老還少生殖靈實驗報告書、及照片函索附郵票五分

德國政府實驗 商務部專賣 工部局化驗 特許 男用 女用 生殖靈 還少新葯

每盒服七天實價金票七元吉黑區哈大洋九元 每料服一月實價金廿八元吉黑區哈洋卅六元 ●中秋送節珍貴無匹

華北區 奉天大西邊門外二經路口 總發行所 哈爾濱道外正陽八道街口 三德洋行

德國政府註冊 生殖靈廠代表 上海三德洋行 東三省總經理 啓

大連市監部通百番地 泰華樓斜對門同德號內

●外埠通信函購南滿請寄奉天北滿逕向哈濱貨款先匯 寄費在內郵票不收

美國出品 濟世良藥

美育賓

運華以來經中國 內務部化驗 農商部註冊 並在東省各官廳立案 及各大醫生認明 認爲强精 健腦補腎 扶陽 唯一之聖藥也

主治

返老還童、精枯陽萎、房事早洩、子嗣艱難、手淫斷喪、遺精滑精、神經衰弱、四肢無力、青年早婚、身體虧損、生殖器者發育不全、情慾缺乏、腰腿痠痛、精神委頓、夜不成寐、腦力不足、視力減退、記憶不良、作事善忘、飮食減少形容憔悴等症、凡一切腎虧腦衰因房事過度、所發生各症者、無論新久、一經服用、立見奇功、轉弱爲强、百發百中、此爲滋補之品、非市上所售、奮興以一時者可比、如無病常服、永保無腎虧陽萎之虞、且體質健壯、精神充足、而房事之樂趣、必然得其滿意、功效偉大、非徒自誇、請君一試、便知言之不謬也 購者謹防假冒、查近來有奸商、冒做此藥之牌號、其名目亦與美育賓相仿、而內中藥料、毫無功效、魚目混珠、意圖影射、稍不詳查、即受其欺、特此聲明、諸君注意也

眞正美育賓之價目每瓶大洋壹元八角 半打九元 各埠大藥房均有出售

上海江西路六十二號 信昌藥行總經理 上海分行哈爾濱

分行哈爾濱道外中八道街 信昌藥行

最新美容法的秘訣

西洋有句俗語說美人殺遞七個缺點這句話眞正不錯自古至今好美愧醜是人的常情而且近代以來更爲勇躍因此有種々的美人容化粧法發現出來但是服用此法的人很得注意否則誤採其法必受其害西洋人有欲美容的服用一種毒藥名叫亞比酸此藥雖能化美容粧往々有中了毒傷害生命的而且現代的化粧品雖未有毒僅不過有艷美外觀的效力並沒有助長身體健康的性質比如白粉染毛劑和衛生香粧品中首屈一指的皆不過能使陳膚艷麗一時而已時下在敝美容化學研究所內費了多年的苦心依吾們東亞人種特有的皮膚素質研究一種用配合的高貴美容藥料叫作雪肌精此雪肌精是完全無缺的美容藥品敷用後配合中的漂白劑由毛孔浸透皮內將肉皮的黑色素溶解排泄出來能使皮膚細膩面色美白芬芳經久不散其他面皰雀斑粉痣酒疵煙容一切皮膚諸症都能完全除去而且配合中其他的藥料並有助長血液循環的作用此乃本品的特長有意化醜爲美的諸位請速用雪肌精發揮天禀的美能雪肌精藥價每瓶一元每打十一元

總批發處 大連市山縣通九十一番地 順和公司

經理處

大連監部通 華泰大藥房 / 大連市奧町 華西大藥房 / 大連西崗子 德記西棧 / 金州南大街 德記藥房 / 哈爾濱道外 泰華西藥行

營口二道街 中西大藥房 / 營口魚市口 五洲大藥房 / 遼陽西大街 義和堂藥房 / 奉天四平街 大德生藥房 / 奉天鼓樓南 五洲大藥房

安東中富街 東益增遠 / 鐵嶺西門裡 義和堂藥房 / 長春北門外 中西大藥房 / 長春北門裡 興亞大藥房 / 奉天西華門 永年大藥房

清血解毒淋濁聖藥

喜肥力巧拿淋

樂悲

樂極生悲

諸公每於公餘之暇或欲覓一俱樂之所以資消遣並恢復精神、然而一般血氣方剛的青年竟將此休息的時間作了尋花的機會、捨身尋樂流連忘返、爲知道樂極生悲遺害非淺、大了概在壹星期以內便覺身體不爽體溫增高什麽魚口嗎！便毒！下疳！花楊梅還！淋濁等症相繼而起、豈不苦惱已極、欲求轉悲爲樂之術、凱韜士老牌聖藥肯能治一切的花柳毒症、或打過數次藥針無效或等春復犯、無論遠年近起、定能除根永不再犯

主治淋濁淸血解毒除濕化瘤皮膚班點梅毒痴根骨節疼痛、瘰癧症潰瘡喉硬腫亂症升頂無論遠年近起、性結核虛火血分不歸毒性痲瘋男婦各種腳氣、毒化差胎後婦女軟硬疳疾梅毒不孕閉經下帶白毒痔瘡、痛苦啞症淸或子宮作潰串毒身不孕、血液之毒或日淋不止及脫落毛髮赤顏、似之元氣恢復或梅毒入骨一經服用百毒俱消、及直接傳染其身體之而壯設無病之用預防或疑、間接傳染均可服用

這是空前未有之新發明淋濁逐根聖藥巧拿淋丸 Gonorrhoea Tablets 專治淋濁淋症醫藥無效或時愈時犯試服此丸定可斷根因該丸內含有三大要素即（一）純檀香精 Sandal（二）沙囉爾 Salol（三）（梅天靈藍 Methylene）此三種藥品均係殺菌滅淋淸掃尿毒之貴重藥料凡各國醫學博士無不倚賴爲決妙之良方也

五淋白濁 膀胱發炎 便尿不淸 尿道潰爛 小便困難 尿中混血 疚濁重症請試之定能應驗如神

每瓶大洋二元五角

（代理店）

奉天五洲藥房 奉天中西藥房 奉天大德生 奉天歐美 奉天大吉祥 奉天大德生 奉天恒堂 大連志義成 大連大藥房 大連全棧 安東益遠 安東天興堂 營口中西藥房 海城德增福 營口義興 大連康和盛 大連天益堂 長春中西藥房 長春天育堂 長春一堂 奉天永年藥房 四平街大德堂 遼源德泰順 鐵嶺福盛 開原德祥厚 公主嶺三合公 熊岳新泰興 安達站 四平街和德瑞 范家屯天德慶 西豐德昌永 張家灣德增泰 鐵嶺福 城德慶 甜草崗天德祥 昂昂溪育生瑞 三岔河天德堂 農安縣德泰增 綏化縣德昌福 拜泉泰華西藥行 綏化泰華西藥行 富錦泰華西藥行 克山泰華西藥行 哈爾濱泰華西藥行